青島新民報
中華郵政登記認為第二類新聞紙類
社址　青島山東路六號

汪王梁三者二次會談
本月下旬當可舉行
一切問題似已達到具體諒解之點
新政權成立為期不遠

【上海六日本報專電】以汪兆銘氏為中心之新中國中央政府成立問題、已如周佛海氏所聲明之條件問題、意見未完全一致、因而停頓、但於其間、汪兆銘氏以中央政府之樹立、同時應實現中日和平條件、並基於是之中日國交調整具體的方策如何之重大課題、故自昨秋來即集合純正國民黨全智能為根本的檢討、至舊臘末關於政治經濟文化、並其他各部門諸問題之基本的要綱、均達最後的結論、且與日方現地當局進行細目的具體折衝結果、至茲現地、日方與汪兆銘派之意見乃完全一致、其所稱為問題之條件之點、亦業已解決、於是汪兆銘氏始決一意以此最後的結論、開始樹立中央政府及中日國交調整工作之飛躍的活動、一方日方現地代表亦提出對新中央政府之日現地機關具體案、一月四日遂急遽赴東京與日中央部折衝、東京開陸軍首腦部會議、翌日政府並將對中國新中央政府之基本方針、經兩議決定、且向中外闡明、次自十一日又開興亞院連絡部長官會議、日方中央現地兩者之意見、已見一致、決定發展支援方策、如斯凡百之狀況、已入最好調之階段、而預計一月下旬汪兆銘、王克敏、梁鴻志第二次三巨頭會談當可舉行在此三者會議席上所討議者如次、

一、中央政治會議之構成大體以純正國民黨、臨時、維新並蒙古自治三政府、各黨、各派、無黨無派之比例代表選出之、其方法自選任臨時、維新、蒙古各政府乃由首腦協議以詮衡之、關於各黨、各派、無黨無派、似依汪兆銘氏直接交涉以決定代表、

二、中央政治會議之議題是乃依三巨頭會談加以協計大略可視為意見有一致之可能性、其關於排除一黨專制、與善鄰之友好保持・共同防衛・經濟提携等新中央政府之政策基本的方針、已無何等異論之餘地、又如中央政府之名稱、首都、組織大綱、國旗、國政運用之大本等、亦經交換意見、似已達到具體的諒解之點、因之政治會議當可以一瀉千里之勢進行議事。

三、既成政權之對中央政府態度既已決定、其成為問題者、乃在名稱及組織變更後地方政權之權限、並施政之特殊性、如何辦理耳在華北蒙疆地區、依近衛聲明已被確認、故須講求照應日方要望適應現地之特殊的措置。

如斯則在二月中當可見成為中央政府眞實母體之中央政治會議在上海或南京召集一氣呵成、而向中央政權成立邁進、今就以上觀之、此次三代表會議、可將從來盛傳延期復延期之新中央政權成立之種種反宣傳為之一掃、且向新中國建設已踏上極光輝之第一步、此中日兩國民由衷心之所期待者也。

【上海十七日本報專電】中日民衆待望之新中央政權為母體之中央政治會議之構成、從事具體的決定、汪、王、梁三者會談、將自一月下旬起開會、此次會談、繼去歲於南京開會之第一次會談為第二次會談、於第一次會談、期和平救國運動之激底、對中國新中央政府成立問題交換意見此次第二次三者會談為以新中央政權之母體、中央政治會議之具體的組織問題協議決定之重要會議、臨時維新兩政府、及由純正國民黨所選出之中央政治會議代表人數、及他黨派代表人數、並中政會招開之時日等以外關於樹立新中央政權之構成問題、期待交換具體的意見、而俟此次三者會談終了、急速召集中央政治會議、基於已定原則、依全國具眼人士、愛國人士組織大陣容、對處理中日事變劃重大區劃、中國中央政府之全貌、茲已正式決定、故對此三者會談、有歷史的最重大性、會議之成果、中日兩國國民均極注目、即於日方屢次聲明、及阿部前內閣之對新中央政權基本方策、並興亞院連絡部長官會議現地日方機關之具體支援方策等業已決定、又因米內日新內閣之成立、對新中央政權支援方策一層加強之際、即將開催之汪、王、梁三者第二次會談、期待極順調進行、如斯中國新中央政權之誕生、有愈迫眉睫之感、對流布中央政府成立停頓說、從事反宣傳之重慶政府與以痛快衝擊者、自不待言也、新年中國建設之巨步、即將踏上第一情勢云。

日有田外相 接見各大公使

（東京十七日同盟電）有田日外相、十八日午後二時起、於外相官邸、接見古爾美國大使以下十一名之各國大使、又於十九日正式接見巴布斯特荷蘭公使以下十五名各國公使、及六名之臨時代理大公使、致就任外相之寒暄云。

西大別山日軍 佔堅壘高城鎮
對蠢動黨軍繼續討伐中

（漢口十六日同盟電）日軍對黨軍冬季攻勢之反擊戰、而吃徹底的慘敗之蔣介石、以挽回頹勢策、又於最近於京漢線西方大別山系峻嶮地帶、以孫震為指揮官、以第百二十二、百二十四、百四十二各師為基幹、集結大軍、企圖向京漢線出擊、而開始蠢動、日軍擬一舉將其擊滅、乃於十五日衝拂曉之寒風、向信陽隨縣相結八十五基羅西大別之山岳地帶一齊開始總攻擊、黨軍因受日軍猛擊、已見崩壞情形、即日軍川俣、愛甲、富田、土井各部隊、十五日拂曉由〇〇一齊進發、向隨縣北方南流徐家河陣前渡河、一舉肉迫黨軍前進據點之萬家店（隨縣東北方二十五基羅）東方之黨軍陣地、又山口、澤山、山中、細井各部隊、突破隨縣北方馬鞍山之峽路、渡林家河、十五日夕刻即向南家店南方躍進、更有的野以下之精銳部隊、奇襲前記各部隊之中間地區、至十六日早曉完成徐家河、南家店、萬家店三面包圍態勢逐步壓縮黨軍、至十六日正午黨軍已現動搖之兆、其後方部隊開始向北方退卻中云。

（漢口十七日同盟電）對據隨縣北方西大別山系峻嶮之孫震軍斷乎開始包圍殲滅戰之日軍軍部隊、十六日正午紛碎第百二十二、第百二十四兩師約三千、突破王家山與武山等標高一千米突之峻峯地帶、該日薄暮遂突入黨軍蠢動據點西大別山頂上之堅壘高城鎮（隨縣東北約三十基羅）高揭日本國旗云。

掃蕩崇陽附近 黨軍主力全潰
遺棄屍體實達萬餘具 日軍各部隊繼續掃蕩

（漢口十六日同盟電）於以崇陽西南方二十三基羅大沙坪為中心、東方峨眉嶺西方東關相結、陸水河岸三十基羅之線、舊臘來向黨軍出擊部隊猛攻中之日軍佐野寺平、桑岡、坪島、龜澤、竹原、池田、藤崎各部隊、遂於十六日完全潰滅黨軍主力使遠向西南方潰走、元旦以降迄十五日之戰果、黨軍遺棄屍體五千八百五十五具、如合舊臘戰果、黨軍遺棄死屍實達一萬有餘、日軍各部隊繼續於各處對敗殘黨軍逐次掃蕩中。

十三軍放棄屍體累累、判明於該地區蠢動之黨軍除孫震軍外、有湯溫伯軍加入、前於襄東會戰該地區受潰滅的打擊之湯溫伯軍、再受潰滅的打擊云。

興亞院將開會議
協議今後方策
並將對中外發表聲明

【東京十七日專電】日府擬自十九日新內閣開第一回興亞院會議、米內首相業於十六日闡明、「基於處理中國事變既定方針、以中國新中央政權之成立發展、決意積極的支援使之發展、其後新政權之成立工作、着着進展、鑑於汪、王、梁三者會議、有近將開催情勢、於十九日之興亞院會議、總裁之米內首相、副總裁之有田外相、櫻內藏相、畑陸相、吉田海相等各閣僚均出席、而迎曩出席南京興亞院連絡部長官會議、日前歸國之柳川興亞院總務長官、詳細聽取現地狀況、對中國新中央政權、日政府今後之方策、並關於將其向中外闡明之方法、從事協議、關於對中外聲明之方式、聞近將發表云云。

議會本會議 各相將作演說

【東京十七日專電】日議會在休會期內延長十日間、將自三十一日起再開會、三十一日因非本會議定例日、米內首相之施政方針演說、有田外相之外交演說、櫻內藏相之財政演說、將於二月一日本會議勞頭舉行。

西北邊境地區
國共激烈衝突
蔣直系軍出動猛烈討伐
強硬阻止共匪盤據五縣

【上海十七日專電】西北地區國共之軋轢嗜鬥、自去年以來、愈益深刻化、即最近重慶方面所致上海外人之確實情報稱、國共兩軍之衝突如左、其意外深刻激烈之事實業已判明、即蟠居陝西省、甘肅省、寧夏省西北邊境地區、以中國事變為契機、着着擴大勢力之中國共產軍、在昨年秋、已將甘肅省東部方面五縣地區佔領、共赤色勢力益行擴張、重慶以此方面邊境一帶、乃在中央管轄下、故命直系軍胡宗南動員七個師、前往討伐、胡宗南軍遂以中央軍第九十七師為中心、並使用飛機施行大規模之討伐結果、共產軍乃由是等地方後退、被驅逐於省外、遂以陝西省之延安為中心、以考究防禦方策、於此兩軍衝突狼狽之兩黨首腦、乃專心折衝結果、至正月遂成立停戰協定、中央以五縣地區、若令共產軍蟠居、則蘇聯與共產軍之地理的將益密接化勢必招來邊境特別地區強化之結果、在此見地上、殊重視之、遂決定採取共產軍如進至此地方、即以武力阻止之方針、是以兩者間之對立亦愈趨深刻化云。

共產黨再對黨府
提出重大要求
請改革西北軍政機構
黨府各派均一致反對

（香港十六日同盟電）十三日中國共產黨領袖朱德、毛澤東、周恩來等、連名對重慶政府提出要求、改革西北軍政機構、由於西北地區之大赤色勢力範圍之確立、及共勢力範圍之開拓、以作對蘇聯直接聯携、將中共之野望露骨顯示、與重慶政府以衝動、就中關於改革邊疆省之軍政機構、與第八路軍（即第十八集團軍）司令部、並附屬共產軍之移駐蘭州、對中共之要求、所與甘肅之影響頗為重大、重慶要人間、正在種種論議中、于右任、戴天仇、居正、陳果夫等國民黨元老派、並何應欽、劉峙、蔣鼎文、胡宗南等之穩和派、及西北將領等舉非難之聲、陳誠等抗戰主流、並親蘇派一般、居中調停工作、亦成功困難、如斯環繞行政院改組其他、紛糾重加紛糾、國共關係、遂至逢着難關、國共關係之推移、以致極值重視云。

大行山脈殘匪 遭受潰滅打擊

（太原十七日同盟電）在大行山脈要衝壺關西南地區之龐炳勳軍十一日以來受日軍西田、青砥、俵、笠原各部隊之攻擊而覆滅至十五日遂遭受滿身創痍、向西南方潰走、而委於黨匪跳梁之該地區一帶、已恢復明朗狀態云。

欽甯公路地帶 擊滅蠢動黨軍

（南甯十八日同盟電）日軍〇〇部隊十六日午後四時於企圖攪亂欽甯公路、由大塘墟北方七基羅龍勝東方高地、在小灣北方高地一帶構築陣地中之第百七十五師之黨軍、已將其滅擊更為追逐敗走黨軍、已向〇〇方面進擊中云。

高城鎮黨軍 遭受殲滅打擊

（漢口十七日同盟電）行動開始後、僅以三十小時間、突破三十基羅輸路、十六日夕刻佔領高城鎮之日軍川俣、愛甲、山口、澤山、的野各部隊、衛褰風對向北方潰走中之黨軍主力急追中、萬家店、高城鎮四周陣地、黨

蔣防止陣營離反
對教育界通電
足暴露黨府摧殘教師

（上海十七日同盟電）汪兆銘派和平運動之進展對中國各方面與以深刻影響、尤以為上海教育界、瀰漫和平空氣、對參加汪陣營、現狀而狼狽之蔣介石、乃於十六日對全國小學教員並一般社會人呼籲、發長文通電、該通電略謂、「抗戰勝利之曉、首望改善教師之待遇」云云、從事離反防止抗戰陣營、蔣介石本身對小學教師發如斯長文通電者、足證實汪派和平運動、對在惡待遇之下而酷使之中國小學教師層、與以如何深刻影響、頗值注目云。

張公權飛昆明 視察交通狀況

【香港十七日專電】據由昆明遞到當地之電報稱、重慶政府交通部長張公權、於十六日午後一時、由重慶乘飛機到昆明、午後五時即召集從事雲南省交通建設之技手等、開交通會議、張公權之訪昆明、乃視察雲南運輸機關、鐵路、公路建設進行狀況、及因日空軍爆擊受大損失之滇越鐵路修理工事、親自為之支配、又據另一情報稱、貴縣雲南公路最近工事已完成、自二月一日即試驗開行汽車云。

法印駐屯軍 舉行大演習 招待日方武官

（香港十六日同盟電）日陸軍省軍務局員西浦進中佐、因出席自本月二十一日起於法領印度舉行之法印駐屯軍大演習觀戰、乃於十六日抵香港着十八日由當地乘機飛河內、西浦中佐之赴河內、係由法印總督正式招待者、對日方正式招待法印大演習觀戰武官、以此為嚆矢云。

日糖之供給 本年將減六分

（東京十七日同盟電）本年度產糖額較當初豫定預想因減產約六分七厘、日糖業聯合會、對曩決定之本年度供給協定數量、斷行削減相當程度、除軍部特殊所需並對第三國輸出、對國內、滿洲國、關東州、中國等圓集團制之供給、決定削減分別規定供給數量之六分云。

鼓浪嶼租界 用台灣人巡查 工部局審議中

【廈門十七日專電】關於鼓浪嶼問題中實行之問題、台灣籍人巡查採用一事、鼓浪嶼工部局、於十五日夜開參事會議、以研究之、關此內田日總領事所語如左。

鼓浪嶼工部局、自十五日午後六時三十分、於希奇克庫參事會長司會之下、開參事會、審議台灣籍人巡查十名採用之件、及其他一件、激論及於三時間、意見仍未見一致、自工部局現在之財政觀之、有此實行之能力與否、須組織特別委員會以審議云、該委員會為日英各二名、荷蘭一名、合計由五名委員組織而成云。

意政府召開 最高國防會

【羅馬十七日專電】意大利政府、二月八日在羅馬開國防最高委員會、於墨索里尼首相司會之下、關於對處理下國際情勢之意大利國防事宜、有所協議。

各地氣溫氣象
（十七日正午）

地名	天氣	氣溫
大連	晴	零下十度
奉天	晴	零下十四度
新京	晴	零下十八度
哈爾濱	晴	零下廿一度
齊齊哈爾	晴	零下二十一度
承德	陰	零下十度
天津	陰	零下五度
青島	晴	零下五度
上海	陰	五度
徐州	晴	零下十一度
京城	晴	零下七度
釜山	晴	一度
大阪	陰	八度
東京	晴	六度
仙台	陰	零下一度
札幌	晴	零下六度

長篇小說 落絮飄香（二五〇）
作者：霄羽　許濤繪圖

第卅一章　舊雨傾談、人間驚俱變　名園養疾、心底繫相思（5）

那都是我姊姊的不好、為你的事、我們姊妹至今感情還很冷淡、我來到北京住在頤和園裏、也快到半年了、她沒來看過我一回、我有時進城、也是看我的幾個同學、很少與她見面人生在這個世界上、難免不受些打擊、打擊就是教訓、過去的事想它也無用、傷心那是更傻。章紹傑、自去年他與魏六小姐離婚後、現在香港還很高興地廢着他那驕奢淫佚的生活、你還在他手下犧牲的幾十幾百人中的一個、他早就忘了。你可還想那些舊事幹什麼？你在外面也作了一年多的事、似乎應當心裏堅強些了！」菊英痛哭着搖頭說：「不是、我才不想那些舊事呢！我是……」淑玲在旁邊也流着淚說：「我知道我菊姊的心、她是覺着秦先生快來了、她有點對不起他、其實、哼！秦先生才不是那樣的人啦！你跟姓章的時候、你連理人家也不理、可是人家直到上火車走的時候、也沒抱怨過你一聲兒！」菊英聽了淑玲這話、她越發哭得利害。邱亞男起先是一

怔、後來她眼睛也要落下淚來、就走過去、握着菊英的手、笑着說：「你別哭了！你這樣哭一回、三天也恢復不過來。既是你舊日的愛人將要來看你、你更應當愛護自己的身體。走、我們這就到協和醫院去吧！」范三嫂又向邱亞男說：「這位小姐、在我們這兒吃飯吧？您嘗々我們做的熱湯兒麵？」邱亞男笑着搖頭說：「不、我們在醫院檢查完了、就在外邊吃午飯了。以後我一定時常來。」當時、菊英又對鏡攏攏頭髮、用脂粉將淚痕遮掩了、就隨着邱亞男走了。淑玲還追出去、向菊英說：「快點回來！」到街上雇了兩輛洋車、就順着柏油路往城裏走、路旁碧綠的鬖々柳絲、映着車上菊英的淺紅衣裳、色調倒是很嬌艷、可是菊英心中慚愧極了、她想：「這樣的衣裳、我怎能還穿呢？怎能穿着這個見秦樸呢！」這條路上的行人不大多、遊春的大汽車也很少。兩輛洋車並排走着、邱亞男和菊英細細地談着閒話、邱亞男就說：「聽我姊々說、

黃鳳良現在上海生活很墮落、她與那郝四太太在一起、她的丈夫與崇富也不知那兒去了。」因為有兩個拉車的在前面、邱亞男的話不能細說、但菊英的心中已然感慨不置。進了西直門、漸漸又走入了繁華區域、菊英第一是傷感往事、第二是慚愧自己身上這件粉紅色的娼女式的旗袍、所以她不敢抬頭去看路旁的人、走了許多時、方才到了協和醫院這座宮殿式的大建築裏、此時候診的人已然不少、菊英掛了號、邱亞男把她帶到候診室裏、她自己就在外面那漢白玉石堦上散步、差不多由十點多鐘直等到正午十二点、菊英方才由裏面走出來、她眼淚流滿了面、隨走隨用手絹擦着、邱亞男趕緊迎過去、問說：「怎麼樣？檢查完了沒有？」菊英哽咽着說：「檢查完了！……大夫說、是肺病……第二期！……」邱亞男趕緊握住她的手、安慰她說：「不要緊、肺病第二期還可以治療、只是、你更不可以傷心了！」菊英哽咽着點點頭、邱亞男就說：「咱們到市場裏吃飯去罷！」菊英一邊拭着淚、跟着邱亞男走出了醫院、雇車到了東安市場裏菊英已有一年多沒到這裏來、但這裏還是那樣的繁華、各商店陳列櫃裏、還擺着那麼多的珠光寶氣燦爛斑斕的東西、但菊英只隨着邱亞男、愁苦地低着頭走。到了南樓經濟食堂上、邱亞男要了兩客飯、菊英卻手裏拿着筷子、吃不下飯去、只伏在桌上哭泣。邱亞男十分的着急、就說：「范小姐你這樣可真不好、肺病雖然很可怕、但也不是絕對治不好的、外國歷史上有許多名人、早先都是患過肺病、可是後來他們也能作出很大的事業、[illegible]若在一起住、還可以互相安慰！」菊英仍然搖頭說：

招募
中國人職工　二百名
鐵工　五〇名　鏇卓工　三〇名　鑄造工　二〇名　木樣子工　一〇名
鍍工　製罐工　鍍金工　旋盤工
鍛工　銅工　電氣工　船具工
如有願就者請持履歷書親來本工廠接洽可也
青島荷澤四路十四號
青島工廠

招募雜役
（一）雜役名額五名
（二）年齡自十五歲至十六歲
（三）以略通日語者即合格
（四）須有正式確實之保證人
右至急招募親來本工廠接洽可也
荷澤四路十四號
青島工廠

牧野醫院
齒科　口腔外科
診療時間自午前九時至午後六時
青島市江蘇路九一號（市立醫院前）

三井物產株式會社青島支店
本店　東京市日本橋區室町二丁目一番地
支店出張所　倫敦、漢堡、巴里、紐約、桑港、西亞道路、孟買、唐連、甲谷他、蘭貢、蘇拉巴亞、蘇馬拉、巴打界亞、盤谷、新嘉坡、斯土甯、馬尼拉、先布、香港、西貢、廣東、漢口、長沙、上海、北京、大連、安東縣、牛莊、奉天、新京、哈爾賓、京城、仁川、釜山、平壤、臺北、高雄、其他海外及日本各重要都市。
營業科目
一、雜貨扱品、砂糖、煙草、木材、啤酒、洋紙、膠皮鞋、毛類毛織品、諸工業原料品、罐頭、食料品、膠皮、綿製品、海產物、鹽、牛肉、及其他雜品、膠皮車胎、染料、工業藥品。
一、機器、電氣、五金、紡織扱品、鐵管、礦山、鐵道用諸機器及附屬品材料、小野田洋灰、各種建築材料。
一、土產、落花生、棉子、生油、生餅、肥料、小麥、麵粉、米、麩皮及其他雜穀。
一、石炭、石炭扱品、礦品、油類。
一、火災海上保險代理店、海事業。
電話　支店長室　庶務　雜貨　機械五金　土產　石炭　船舶受渡　保險　出納勘定　[illegible]

三星牌　丸中牌
平板　浪板　洋釘　針金　鋼材　軾力　鬼針金
中山鋼業廠
青島　冠縣路九十五號　電話　六一七五番　七一七八番　七一八八番
本社　大阪中山製鋼所
支社　上海・天津・南京・大連・奉天・北京

天下一品　一家一瓶
來篤洋墨水
ライトインキ
國民總動員正
來篤洋墨水
能率發揮之時
大小各地文具店均有出售
本舖　篠崎墨水製造股份公司　日本東京

時論　告有識商人（下）

社會生活果然平均提高、物價再高幾倍亦無關係、然今只有物價飛騰、生產方面未有進步、人工方面殊少增加、殊非正道、屯積商人收獲若是之豐、於欣慰之中亦當深察社會現狀、知止知足、勿使恐怖層再加深陷、平心而論本市麵粉囤積足供半年以上之需、不爲缺乏、倘屯積略一放鬆、總然漲價必不若是暴騰、而屯積者必曰苟南北各地不漲、原料豐富、此間自不能單獨上升、此亦實情、然本市情形如此、又焉知南北各地不同樣有人操縱、而操縱之心理又極端卑鄙狠毒、其必曰社會存儲雖足半年之用、但半年之後、恐仍無來源、且以遊匪到處攪亂、鄉間與都市將隔絕、存聯銀券不如存現貨實在、有此理論、故平時不存者亦存、以致物價愈抬愈高、其實半年之後果然無來源乎？存現款與存現貨果有異乎？倘事實果如所測、恐半年之後自負聰明之富賈亦難保其孤獨之繁榮矣。

通來南北各都市麵粉稍微缺欠、固已見上漲、然突破八元關頭、當局即爲之評價、北京麵粉較他處缺乏、當局爲接濟民食、決將保管之麵粉交市當局轉食糧輸入聯合辦事處二十五家商號售賣、凡有住戶證者每戶限購一袋、價格八元三角、上海以食米爲大宗、價格高低只可影響他處、而京滬漲價因現貨缺乏、本市現貨豈特不缺乏、且極爲豐盈、漲風乃受他處影響、而價格反居第一位、理由何在？數日之前市民恐懼大賈盼望之十元關、兩日之間竟已突破、並且渺無界限、將至若何程度、倘不敢估定、以麵粉爲主體之青市將何以堪、實爲嚴重問題也。

經商目的在獲厚利、苟有製造發財機會、固不必憎其僞遇、然亦須顧到事勢如何、利害如何、苟能在利害公道方面稍一着想、必知所警惕矣、今全國各地、秩序完整明朗、人民安居樂業未有居青市而居匪共區域、豈特無發財機會、反成懷璧多罪、財產生命且恐不保、何能再顧其他、是以居於本市之人無富貴貧賤、堪謂得天獨厚、而商人轉瞬之間、獲利倍蓰、即其自道亦謂數十年未曾得間之機會、一年、各商獲利平均在數倍以上、推已及人應知足矣、時至今日仍復製造暴漲機會、是誠貪得無厭、倘麵粉價格製造至中人不能生活程度、至時屯積者或自慶其握算高妙、然「誇者外權、衆庶憑生」、爾之握算是否誤人自誤亦不可[illegible]矣、上海數度發生搶米風潮、可爲殷鑒、本市爲中國第一明朗完整區域、雖不必有此、然人情所最難忍者莫過於饑寒、饑寒所迫何事不可爲、少數人迫於饑寒尚可無事、倘使大多數人陷於不能生活、極少數人反獲特殊厚利、社會秩序將賴何保持？老氏謂知足常樂、知止不殆、今全民陷於水深火熱、居於本市之富賈、既度其優遊安適歲月、復獲意想不到之厚利、商人不乏明達、可以知止知足、倘仍製造社會不安狀態、不只一般市民生活恐怖、恐亦非操縱者之福也。

美上院委員定例會合
總括檢討日美關係
該委員會大約求赫爾長官出席
聽其說明對日之狀態

（華盛頓十七日同盟電）一月二十六日日美通商條約失效後、日美係係之推移如何最堪注目、畢德曼上院外交委員長於十七日該委員長謂定於一月三十一日定例會合席上、開始檢討日美關於總括的檢討、其要旨如左：上院外交委員會定於一月三十一日舉行定例會合、即擬於其席上開始日美關係問題總括的檢討、該委員會大約求赫爾國務長官出席、關於日美間締結新條約交涉之進行狀態聽其說明後、再決定是否審議各種對日關係法案目下提出之對日關係法案如次：一、鑑於日本違反九國條約、故對日本斷行禁止輸出案、一、美國在遠東保守嚴正中立案、一、日華事變適用中立法案。

日米內新內閣出現
日美關係必將好轉
對通商會談前途亦有重要意義
美各報揭載重要社論

（紐約十六日同盟電）米內新內閣之成立、日本政界遂加明快色彩、朝野亦表示好感、全美斯克律普斯哈瓦特特來各新聞、十六日之報上、一齊揭載關於今後日美關係之社論、示唆米內內閣之出現、日美關係有好轉可能性、所論如左。米內海軍大將佩新首相之印綬者、大約對日美關係有重大意議、即於東京政治傾向之轉換、日本示唆希望解決日美間之難題、吾人欲忘却空疎過去數個月間、日方之希望等亦再出發、米內內閣之出現、主張對美強硬態度之日本軍部之勢力弱化、似表示自由主義的分子、於政府部內占勢力、若日本尊重美國包含擁護在華條約義務之場合、以日美兩政府間之懸案、平和的解決之道自開、然不能期待美國緩和對日警戒、變更主張遵守條約之根本主張日本如望對美關係之好轉日本之指導勢力、應放棄力之政策、而恢復平和的強調政策、不能不採足以立證之行爲。

又紐約泰晤士報、「米內內閣對日美關係改善之前途多少與以光明」所論如左。迄本月二十六日古爾大使與日本外務省之會談、如無何等例外的發展、則一月二十六日以後之日米國係、單僅依國內法並一般的國際法而支配、然日本之新內閣、近將古爾大使再行會談、因較前內閣有能且依有經驗之閣僚而組織之米內內閣之性格而判斷、或實現相當進展、而於外交界新內閣、由政黨方面較前內閣以良材代表入閣、因採穩和常識的外交政策、不僅日美關係即日英關係或可改善、不信新內閣締結日蘇間廣汎政治的協定云云。

日本與第三國關係
漸有好轉現象
英首相議會發表演說

【倫敦十七日專電】張伯倫英首相、十六日於下院之演說中謂、中日紛爭、倘未見有終熄曙光、然日本與第三國之關係、最近漸次有良好化傾向云云、頗惹各方面注目、即遠東之情勢、今尚爲中日兩國間戰鬥行爲所支配之狀態、最近將來、對中日紛爭預想平和的解決、未見樂觀的兆候、然日本政府對第三國所加之制限、始而採取若干緩和政策者、表示歡迎云云。

【倫敦十七日專電】張伯倫英首相、十六日於下院之演說謂中日本政府緩和從來對第三國間問題之種種制限爲始之事、對改善遠東情勢貢獻者甚多云云、足見英官方對日新內閣抱甚大期待、頗值注目、即倫敦政界關於日本外交政策之意見、及對有田外相、十六日向新聞記者發表之聲明綜合批評如左、對日新內閣所謂踏襲阿部前內閣之外交政策、努力增進與外國之友好關係之點、英國抱莫大希望、據十六日有田外相之聲明、新內閣之外交政策、於前內閣外交政策根本的基調無大變化、關於開放揚子江說明目下着着進行準備之點、於日英兩國關係改善上大爲歡迎、爲述望英國之覺醒者、英國爲期待對華政策之根本的變更、謂日國之間尚有難問題云、又天津問題之妥協解決、不視爲困難、對英國權益有關係之地方的問題之解決、亦有可能、更對中國新中央政權英國即放棄與蔣政權之關係、到底不可能、今後爲暫時靜觀新中央政權成立後之情勢發展、謂態度不能變更、日外相之聲明、強調對美關係之調整、據華盛頓情報、日美通商交涉前途有不能樂觀情勢云。（圖係張伯倫首相）

首相報告戰況

【倫敦十七日專電】聖誕節休暇滿期之英國議會、乃於十六日午後再行開會、十六日於下院、由各派議員有多少質問、頗爲各方面所注目、霞亞比利霞前陸相、說明辭職情形略謂、陸軍始終應爲國民之陸軍、余之政策、因軍首腦者門、發生齟齬、而不拘以張伯倫首相爲始、得各閣僚之支持、因突然要求轉任貿易相、故不得已而辭職云云。表示遺憾之意、繼由張伯倫首相起立略謂、比利霞陸相之辭職、非如所傳與軍首腦間意見對立、絕無其事云云。而釋明謂、關於更迭之理由、不便發表、張伯倫首相、繼報告一般戰況謂、『對德軍進入比利時、荷蘭之危險、充分警告、關於援助芬蘭問題、服從國際聯盟之方針、又遠東情勢稍微良好化云云、照例強調英法聯攜。

小磯新拓相
發表重要談話

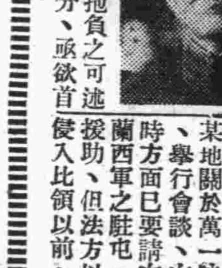

（東京十六日同盟電）關於拓務行政小磯拓相發表談話如左、拓務行政以有二次供職之經驗、故無抱負之可述、惟從來未着手部分、亟欲首先着手而實行、今日內外地樹立一貫戰時食糧政策、乃最爲緊急者也、惟其解決乃爲事變處理並國民生活安定上、最重要之問題、故應期其無遺憾、又關於滿洲開拓民政策、豫算亦頗相當、以期其萬全。（圖係小磯拓相）

檢事總長親任式
企劃院總裁

【東京十七日專電】米內首相、十七日午後一時、參內宮中、拜謁天皇陛下、隨木村檢事總長之就任法相、其後任檢事總長、以司法次官岩村通世氏、企劃院總裁、前物價局次長竹內可吉氏內奏、繼舉行親任式、

任檢事總長　正四位勳二等　岩村通世

任企劃院總裁　正四位勳三等　竹內可吉

又隨岩村通世氏之就任檢事總長、後任次官已向長崎控訴院長三宅正太郎氏交涉而受諾、次第可見決定云。

前內閣之預算案
將再提出議會
決負責担當戰時財政
櫻內新藏相重要談話

（東京十六日同盟電）關於日政府明年度預算問題、櫻內藏相發表談話如左、明年度豫算、迄議會再開會、得修正案者、於事務的爲不可能、故照前內閣之豫算案、向再開議會提出、僅一般會計即達百三億圓之巨額之豫算、而當其施行、臨以愼重態度、在可能內不能不節約、共方法編成實行豫算、或待實施上之注意、現尚未決定、軍事費之優先的重要性固勿論、而明年度之軍事豫算、就以前年物價爲基準而編成、余憂慮施行發生支障、稅制改革案、亦照前內閣原案提出、以財經方針實施龐大豫算、結果有勢必招來惡性通貨膨漲之危險、不可不獎勵國民貯蓄、而圖消化公債、通貨之收縮、要之余當担當運行此戰時財政、大體採用從來方針而進行爲方針。（圖係櫻內藏相）

蘇芬並未布告宣戰
不發動中立法
美大總統對記者言明

（華盛頓十六日同盟電）環繞美國之對芬蘭新借款問題、因與中立法能致成爲問題、羅斯福總統、十六日與新聞記者團會見席上、曾言明「美國政府鑑於蘇聯芬蘭戰爭、並未布告宣戰、故對蘇聯芬蘭兩國、而發動中立法之意」、此乃對達那哈共和黨上院議員、對議會提出蘇聯芬蘭戰爭適用中立法之決議案、有予以答覆之觀云。

蘇空軍亦出動、飛行轟炸及偵察、以火車站及軍事根據地爲目標云。

英空軍進攻德國
民意多數贊成
英某機關發表徵求結果

【亞姆斯特丹十七日專電】據倫敦來電稱、英國徵求民意之某機關、頃公佈關於英國空軍是否應該進攻德國事、所得詢問之結果如下、一、百分之五十一贊成進攻、百分之四十一反對進攻、百分之七、不表決、二、詢問擁護政府及反對之意見、甲、擁護政府、百分之六十贊成英國空軍積極進攻德國、百分之三十三反對進攻、百分之七不付表決、乙、反對政府者、百分之四十八贊成進攻、百分之四十四反對進攻、百分之八不付表決、三、百分之六十二男子贊成進攻、而女子亦有百分之四十一云。

英潛艇兩艘
被德海軍擊沉

（柏林十六日同盟電）據德國政府發表、英國潛水艦曼典（五四〇噸）、並斯他比玆修（六四〇噸）兩號、十五日在墨爾郭蘭島海岸、受我海軍攻擊、均已沉沒、再該號乘員之一部、已被我方救助。（倫敦十六日同盟電）（英海軍省發表）、希霍斯（六四〇噸）、曼典（五四〇噸）、斯他比玆修（六四〇噸）三潛水艦、亘過去一星期、並無何等消息、亦未歸還、其基地或係沉沒亦未可知。

比荷兩國境告急
德軍勢將侵入
法比參謀本部首腦會談
商討萬一時之協同措置

（巴黎十六日同盟電）據傳對荷蘭比利時兩國德空軍有侵入之危險、法蘭西比利時兩國參謀本部首腦、六日在某地關於萬一時之協同措置、舉行會談、在右會談比利時方面已要請在比領內求法蘭西軍之駐屯、以爲軍事的援助、但法方以在德國軍之侵入比領以前、不能派兵、巳與以拒絕、又傳法軍當局爲防萬一擬採萬全之警戒措置云。（又電）據十六日巴黎所接情報稱、德軍之在比荷國境集結兵力、據稱在比國境爲七十個師、荷蘭國境爲十八個師、將全兵力分爲二軍團、以一軍團直衛荷蘭軍之背後、攻擊東部、同時以他一軍團攻擊南西部、似有採此作戰之模樣。

蘇芬戰況
蘇聯軍發表

【莫斯科十七日專電】據蘇聯列甯格勒軍區發表戰況、本月十六日茂曼斯克、烏達奇

美國現有陸軍
實有擴充必要
陸軍長官強調證言

（華盛頓十六日同盟電）美國陸軍擴充、與海軍擴張案、併行、於議會成爲主要議題、林克陸軍長官、十六日於下院陸軍委員會、說明美國陸軍擴充之必要而證言如左、美國陸軍雖多年爲「紙上陸軍」、以美國權威、以平和爲口頭禪、今也實在陸軍化、然美國陸軍尚未近代的裝備、並關於實地訓練、尚有缺陷、爲圖國防之完全、希望議會支持達十億七百萬美金之陸軍豫算案云云、次關於美國陸軍之美國防衛之大要、「當正規軍約三分之一約七成、有防衛巴拿馬運河、普愛爾特里湖、夏威夷及非島之必要、共餘約十二萬、有純然爲防衛美國本土之基礎之勢力、若包含地方集軍、國防勢力合計約四十六萬、一旦緩急場合、有更將其急速擴充百萬之可能」云云。

歐洲新兵器
屢有發現
德機不易擊落

【紐約十七日專電】歐洲戰局之進展、同時發現各種新銳兵器、據倫敦電稱、英防空當局、強調杏明德軍飛機非常困難之事實、蓋德軍飛机汽油槽如被中彈穿穴場合、裝有立刻自動的關塞修理之裝置、新式海開爾飛機、全部有此裝置、縱以高射砲彈擊落、而擊落之數可謂甚少、又據莫斯科情報、蘇聯軍之降落傘降落之際、如兵士氣絕而不能開傘時、於數秒之後、有自動的開傘之裝置、增加降落傘之安全率云。

巴黎歸客談
德軍集結情形
德國政府否認

【巴黎十七日專電】由德國西北部到巴黎旅行中、關於德國軍之集合比利時荷蘭國境、所語如左、我等旅行中、因爲德軍隊輸送、曾命幾度停車、在如斯短期間內、實行斯等多數軍隊之輸送、實向所未見之事、沿現在荷蘭東北部國境、似有多數德國軍砲兵部隊集結。【柏林十七日專電】德國政府當局、對德國軍之進擊比利時荷蘭說、巳完全否認、並言明依然爲英法之虛構反宣傳云。

民國廿八年
內外大事紀

十一月六日

△日陸海軍機大舉出動轟炸成都西安等地與黨機展開空戰擊落黨機多架

△蔣直系軍與滇軍衝動中央軍開昆明龍雲必死阻止

△開封綏靖委會電激汪氏促樹立新政權江南忠義軍投汪氏陣營

△西部戰綫德軍間始猛烈砲擊

△美計畫進行再擴充海軍

△英法向美購武器已成立契約

△蘇芬會談再告停頓

七日

△汪派糾正三民主義終不抗日容共各點

△日軍毅然猛攻瀘關黨軍

△蔣圖改善國共關係毛澤東拒絕提議

△蘇外委演說指摘英法態度

△西綫德軍三面總攻法軍

△比王赴荷與荷女王會見

△芬蘭準備國防防止蘇聯侵略

八日

△王克敏氏與日軍多田司令會談第七次政聯會決定延期

△蘇軍大部開往新疆飛機一部移洛陽

△甘省國共軍衝突延安宣佈戒嚴

△比荷兩國王發出書翰提議調停和平各國慎重研究中

△芬蘭緊急閣議決定拒絕提案並頒佈國防緊急法令

△德慕尼發生炸彈事件德總統幸免於難

九日

△蘇聯狙擊團突進駐平涼對黨府恫嚇

△日軍炮轟瀘關黨軍

△印度甘地對獨立態度極強硬

△德總統演說有積戰決意

△德慕尼炸案死傷極重當局嚴重搜查中

△調整日蘇關係新任駐日蘇大使携到新訓令

十日

△各國駐華使節行動連日極活躍

△蔣對共黨態度強硬國共已至分裂危機

△嘉興三角地帶掃蕩敗殘黨軍

△德因暗殺事件斷行國內大肅清政府發表經過並稱係英國陰謀

△德荷國境警備兵衝突

△各國元首慰問希特拉總統

十一日

△對應新政權日方現地方針已決定

△蔡元培李石曾等連名彈劾共黨對黨府提懲戒法八條

△英法在華各地招募華工赴歐

△德法兩國空軍部隊活躍偵察

十二日

△汪 再 發表 重大 和平 聲明

△重慶國共兩黨展開激烈鬥爭馮玉祥孫科努力調停

△傳德政府對荷蘭發出最後通牒德大軍集結德荷國境

△東南歐六小國五相諒解防止德意進出

△埃及國王遇刺

十三日

△美在華權益損害問題懸案次第解決日外務省發表內容

△英通告各國決撤退華北駐軍

△黨府六中全會開幕

△荷比兩國準備國防比外相發表聲明

△英法對荷比提議表示拒絕

十四日

△英法駐華大使在港會議

△黨府六中全會議案多爲反共引起糾紛

△龍雲開始反蔣拒絕赴重慶

△西部戰綫德法空軍活躍

△蘇芬會談再造決裂芬代表返國

天氣寒冷、宜進補品　一年一度……轟動青島之「張道郵百補酒」

第三次貨已出壜……開始售賣・

▲用高貴珍品藥料……費了三個月始製成。
▲此酒的功效如何……敢以信譽來做保證。

願君及時進補、永保健康。

主治各症

男女虛弱　氣血雙虧　先天不足　後天失調
面色青黃　自盜盜汗　頭昏目眩　腰膝酸軟
色慾過度　早婚虛損　精神衰弱　四肢無力
癱瘓痲木　風溼骨痛　脾虛胃弱　腎虧腰痛
膀胱寒溼　夜多小便　遺精滑精　精力萎頓
少年斲傷　丹天無力　坐臥不甯　精寒陽萎
月經不調　經閉統多　臨經肚痛　赤白帶下
保產安胎　產後失調　病後欠補　服之均宜

每瓶一元二角函……購運費外加

青島山東路南首　至誠藥社經售（電話五一一七五）

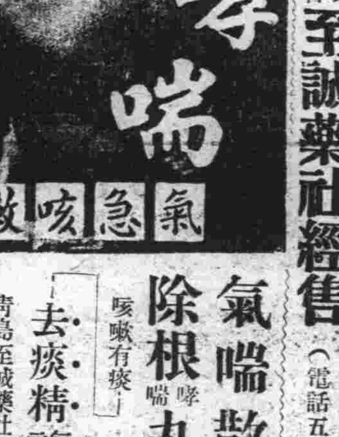

氣喘散　每盒二元
哮喘除根丸　每盒十元
【咳嗽有痰】去痰精　每瓶一元二角
青島至誠藥社經售【電話五一一七五】

集照相材料精銳於一堂

遐邇風行　經濟實用
品質優良　無往不利

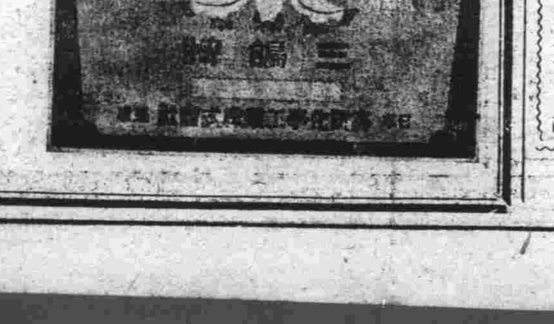

華北總代理
滙川公司青島支店
青島山東路五十八號
本店天津・支店濟南

鎮痛鎮靜止咳聖藥

四巴諾靈

包裝方便
一cc十管入　一cc一五瓦入
一cc五十管入　一cc三〇瓦入　注射用
一cc百管入　一cc五〇瓦入
（二十錠入、五十錠入）內服用

總發賣元
朝日製藥株式會社北京支店
北京市和平門內北新華街十號

山東省總代理店
小笠原大藥房
青島市堂邑路
電話（二三〇四五）號

本市及各地有名大藥房均有代售

滬居民厭戰心理堅決
渴望和平實現
每日被迫出境者數百人
舊年期近情況尤爲慘淡

上海通訊 在戰事氣氛籠罩、難民畢集形成孤島之上海兩租界、商業蕭條、物價昂貴、居民叫苦聲載道、現屆舊歷年關期近、情狀尤爲慘淡、除每日被迫出境者、總在五百人以上外、郵局匯兌亦極度擁擠不堪、且因郵局當局對於內地限制過嚴、及每日只收極少數之匯票、（每人每只限二十元）故而望門興歎者、不乏其人、因此一般居民厭戰倒蔣、渴望和平心理、益趨堅決、希冀中央政府迅速成立、恢復常態云

周村宣撫班
工作猛進
努力改善教育

周村分社通訊 本鎮自第六十宣撫分班、江口班長蒞任以來、對地方之治安教育之改善、及各種利民工作、莫不努力倡導、志謀實現、於昨日召集教育機關、男女各校校長教育等衆、開茶話座談會、藉便研討教育方針、每日由趙宣撫官、赴男女各校、輪流上課、教授日語、又於班內設立日語專門講習所、招集一般優秀青年、煦照善誘、虛心指導、近又組織興亞救國宣撫隊、及宣撫少年男隊、少年女隊、趙郭二位宣撫官、剋正努力進行、以待腕章國旗造成後、即可舉行結成式、更爲促進商農人民明瞭日華提携、親仁善鄰計、特於街衛及城壁內外、用油漆塗各種標語、並備大宗藥品、於班內附設免費施診部、由郭宣撫官担任診斷、深恐民衆未能周知、印就多數佈告、分貼於各街巷、故各界人士、對江口班長及趙郭宣撫官之熱心工作、嘉惠地方、大有相見恨晚、感不勝述之忱云。

鄒平縣新任知事
舉行就職典禮
當發表今後施政方針

鄒平分社通訊 鄒平縣知事張勳年調省、遺缺以盛慕三調署、現盛縣長於一月十二日到縣、於十三日午刻接篆、舉行就職典禮、友邦長官、宣撫班長、暨本縣各機關、各區鄉鎮長等、均熱烈參加、當經盛知事宣言、就職後施政方針、一、希望本縣人民明瞭現在世界大勢、中日爲兄弟之邦、自當實行親善、共向建設東亞新秩序邁進、二、關於治安問題、本縣雖經皇軍討伐成功、然少數便匪、出沒無常、此剿彼伏、情勢困難、欲圖地方永遠治安、須遵照部頒命令、實行保甲制度、對於警察警備、以及自衛團、分別加緊訓練、官民團結一致、黨共餘孽、便衣游匪、自不難消滅、三、關於救濟災民問題、值此城鄉破壞之後、元氣未蘇、繼之旱天災、人民困苦、流離失所、傳聞目睹、殊爲堪憐、希望各區鄉鎮長、對於民間疾苦、詳爲考查、在可能範圍內、設法救濟、凡有良策、嘉謀、務必盡量供獻、定能虛心採納、使人民更生有路、四、關於地方財政、開原節流、應如何籌計、建設交通各事業、應如何進行整理、教育應如何恢復發展、市面商業應如何復興繁榮、鄉村不良份子、應如何逼其改過向善、以上各項、均須擇要次第舉行、與大家隨時研討、更仰賴顧問以及友邦長官、竭力指導、則造福梁鄒、何可限量。

津市各學校
學生人數
共五萬四千餘人

天津通訊 臨時政府教育部編審會爲準備印製本年度下學期各學校學生應用教科書數量、曾於日前函請津市公署調查、頃悉調查業已竣事、計市立師範學校四年級五十三人、五年級七十七人、六年級四十五人、私立中學一年級二千四百四十三人、二年級二千一百八十八人、三年級一千四百九十八人、四年級一千一百十人、五年級九百五十一人、六年級七百三十九人、市私立小學校一年級九千一百零三人、二年級九千四百十五人、三年級八千九百四十六人、四年級七千五百零八人、五年級六千零十五人、六年級四千三百七十七人、全市共五萬四千四百六十八人云。

蘇北各縣
各項建設
計劃已擬就

徐州通訊 蘇北行政專員公署、前以二十八年度已經過、二十九年度亦已到來、關於蘇北各縣各項建設、前曾一度令飭各縣着手辦理、如修理街道、疏浚溝渠、修補公路等項工作、所有二十八年建設工作已經辦竣、專員公署特於今年歲首分令各縣迅將二十八年度已經舉辦之各項建設彙呈報告、對於二十九年度新建設計劃趕速呈報前來、各縣公署奉令、當即分別擬具呈報、截至前日止、計已呈報到署者有碭山、灌雲、淮陰、宿遷等十餘縣云。

陽信無棣霑化三縣
行政政策協議會
在縣公署舉行成立會

陽信通訊 陽信無棣霑化三縣署爲促進縣政起見、特於日前在陽信縣公署會議廳、開三縣行政政策協議會成立會、參加者計陽信李縣知事、無棣張縣知事、霑化宋縣知事、陽信茂木顧問、無棣梅原顧問、霑化顧問、開會如儀、首由李縣知事致開會詞、略謂、佔在山東省東北一角的霑化、無棣陽信三縣、在二十八年四五六月間相繼成立縣公署以後、賴友軍之援助、地方治安、得以確立、一般民衆、得以出水火而登衽席、切盼政得以明朗、七十萬民衆緬想前途、誠可樂觀、可是行政之機構如何強化、產業之如何開發、金融之如何穩定、教育之如何進展、非聯結起來、互相協助、互相研討、不足以謀進行、故有成立三縣協議會之必要、今當協議成立之期、鄙人不揣冒昧、略致蕪詞、希望大家各抒偉論、提出方案、詳細討論、共謀進行、那是最盼望的了、致詞畢即開始討論、茲將協議各件概錄於下：一、縣知事顧問晉省之件、議決、顧問每月一人代表去濟一次、縣知事每月晉省一次、向省公署特務機關請示一切。二、省道會議之件、儀決三縣聯合提議。三、治安產業之確立開發之件、議決每月會議討論、四、縣政推行狀況調查報告之件、議決每月交換一次、五、苛捐戶村費推派之件、議決除田賦外、凡地方公費與縣民一律。六、食糧缺乏之件、議決、向特務機關申請、轉向滿洲交涉。七、聯銀兌換之件、議決、三縣聯合向永田支部提出請案。八、合作社成立之件、議決、三縣共同向省署請派指導員到縣後再進行合作事宜、以上各件、均極重要、其他各縣警備隊之增加津貼、電話綫之連接、情報之交換、新修警備道路之查勘、均詳加討論、以期盡善、至五時散會、此次會議、結果非常圓滿、此後三縣政治、將益明朗、可以預卜也。

平度三烈士死後哀榮
各界肅穆追悼
各團體民衆參加致祭

平度通訊 平度縣本月八日游匪詭詐攻城、經駐防剿共第三路軍兵士、顧廷力、婁鴻祥、薛茂田、三人奮勇禦敵、因寡衆懸殊、當場作壯烈之犧牲、聞之惋惜、定於十日、舉行告別式、各界爲慰英魂起見、開追悼大會、在南門裏城隍內、高紮靈棚、內設靈位、週圍懸掛輓聯、香烟繚繞、莊嚴肅穆、是日參加者、日方警備隊長、憲兵隊長、宣撫班長、縣署顧問、縣知事、祕書、各科長、警察所全體、看守所長、教育館長、縣署警備隊全體、各學校全體、各區鎮長等、以及民衆、約七百餘人、至下午二時、舉行奠祭、全體向烈士位行三鞠躬禮、由劉共第三路軍、田連長主祭、繼由縣知事讀祭文、蘇司令官、營長、連長均致祭文、奠畢起靈、由南門出東門、赴閣子外安葬、全體送至東門告別散會。

日照縣連絡員率警
赴鄉搜剿游匪
一般民衆無不額手稱慶

日照通訊 日照縣公署、自去年九月奉令組織成立、對於縣政推行不遺餘力、近據探報四鄉發現游匪三五成羣、綁架搶刼、日有所聞、民不聊生、人人切齒、幸連絡員田尾先生、關心民瘼、不辭勞瘁、於嚴冷天氣中督率警士、親赴鄉間搜剿、在秦家樓村捕獲游匪一名、前日又赴將師溝市集偵查匪蹤路、過烟墩嶺、突遇游匪數十名、各持槍械刼奪行旅、田尾先生指揮警士、與之激戰三十分鐘匪勢不支、狼狽潰散、結果擊傷數名、俘擄一名、安然返署、百姓聞之無不額手稱快云。

津法租界內食品
禁止輸入英界
法界當局通用聯銀鈔票

天津通訊 津市英法租界、此次交通被隔絕後、界內麵粉及食糧、分配極不適當、故供求亦不平衡、最近法租界當局、除通令商民一律收受聯銀票外、並由法工部局派便衣巡捕、在英法租界口巡邏、對出境之麵粉、大米、魚肉、菜蔬等食品、絕對禁止向英租界輸入、以資調劑界內食物云、又津市英法租界、對於界內設施、自事變後、不一致、因而一般奸商、乘機操縱物價、拒用聯銀鈔票、並依舊使用廢鈔、迭經市當局、提出嚴重抗議、至日前法租界當局、似已覺悟、發出通告、通用中國聯合準備銀行鈔票、並飭令所屬、對於收受界內電燈、房產、捐務、自來水、一切款項、絕對以聯銀鈔票爲標準、關於最近期間、租界之廢鈔、亦將絕跡、無入使用云。

（鄒平縣知事就職典禮全體合影）

內河航運公會
新計劃已確定
日前在京開會議決

北京通訊 中國內河航運公會、十二日午後二時半、特於北京本部開會、興亞院、建設總署、華北交通公司等關係方面代表均出席會中、聽取天津、濟南、徐州、海州、保定、石家莊、新鄉等七分會、對各河航運情形之報告、同時對於本年度新計劃亦提出討論、迄五時許始散、茲將本年新計劃內容要點誌次：

一、水路及附屬設施之改善方面、則與各調查研究關係各機關作緊密之聯絡。

二、警護力强化、依水路積極的啓開爲期就中對子牙河陰陽河及衛河之改修、開通上積極努力、以期沿河流域地帶之經濟之振興。

三、民船統制力之强化。

沂水縣
商會成立
王德五爲會長

沂水縣通訊 沂境商業自事變後、被黨共蹂躪已達極點、然自友軍入城後、極力保護商民、及以劉知事到任、經四閱月之經營、百廢俱興、城內日漸繁榮、尤以商業避難於鄉間者、經劉知事百方撫慰、逐漸歸回、以迄現在城內商號、已達五十餘家、日前各商號在前商會舊址召開會議、並同時選舉商會會長、計到友軍官長暨縣長顧問共到百餘人、各長官爲監選人、茲沂水火柴公司經理王德五三十五票被選爲會長、聞王氏以前久負商界衆望、此後沂境商業、定可日漸繁興云。

青島市政一年大事紀（十一）

八、收買小村莊南山民地 爲計劃展築大港港灣擴充埠頭、有於最近採取土砂石材之必要、爰勘定小村莊南山一帶民地、堪充此項用途、經派員測丈繪圖、並與該村村長及地戶代表等商洽、定價全部購買歸公、計一百餘鄉中畝。

九、購買膠縣地方法院院址 膠縣地方法院、奉命設立、因無適當官產房屋、勘定該縣縣城李姓房屋一處、堪充院址之用、經派員先後與房主商洽、定價並測量繪圖、連同地基一併買作官產、撥與該院使用。

一〇、風雨災害調查 上年八月末本市颶風暴雨爲災頗鉅、市有財產亦多被損、經由財政局招集各機關派員協議、分就所管詳細調查造冊、彙報建設局查勘估價、以備分別緩急、酌量繕修。

一一、土地整理委員會概況 土地整理委員會係於二十七年四月四日成立、共由日委員十四名、二十八年一月十日、青島特別市公署成立、該會成爲本署附屬機關、繼承原有之職務、六月間依照該會規程、變更組織、以財政局長爲本會委員長、中日委員各四人、該會工作之目的乃在受理人民關於土地之申告、以爲製作台帳之根據、并期登記制度之確立、共截至二十八年十一月止、共受理申告五千九百三十二件、與預期之數相差無幾、開辦以來、歷時僅一年有半、又當戰後簿冊散失之際、而能得此成績、可謂難能、現仍繼續進行中。

一二、設立市金庫 自上年本公署初成立時、所有各局收支、係由總務局會計科主管、十一月一日起、會計科改爲經理科、各局收支事項、統制歸財政局辦理、并制定金庫收支款項、暫行規則、以資遵守。

一三、設置徵收辦事處 財政局爲便於人民繳納各種捐費起見、擬於本市區內擇繁盛區域、分設徵收辦事處六處、以便商民、經本署核准、於上年八月十日成立。

一四、日僑地租及衛生費 二十八年一月至九月份、日本僑民應納之地租及衛生費、由本公署委託居留民團代徵、已由雙方成立契約。

一五、恢復課納滯納費 查滯納費之徵收、原爲懲戒納稅人之故意延抗、前在維持會時代、民困未蘇、該項滯納費未忍復徵、上年以來市面日見繁榮、自應慎重稅收、經財政局通知欠繳各戶、限於上年六月末日以前繳清、否則即科滯納費、以示限制、此限滯納費、即於七月一日恢復。

一六、開徵營業稅 本市營業稅自事變以後停徵已久、亟應早日恢復以重稅收、經本署制定營業稅、暫行規則、及營業稅評議委員會暫行規則、於十二月間公布實行、惟爲體恤商艱起見、所有二十八年份全年營業稅、只按十分之五徵收、亦經布告商民、一體遵照。

一七、改訂車捐徵收期 向來車捐一年分四期徵收、財政局爲辦事便利起見、已改爲春秋二期徵收、自二十九年份起實行、已予核准。

一八、製作徵收合帳 二十九年度徵收合帳業已製作完備。

一九、歲入概要 二十八年份本市歲入經常部爲一〇九五五四八元三角三分、臨時部爲六八四七〇八四元一三分、特別會計爲五五七六元八角三分、總計七九八四二九元二角九分（截至上年十二月十五日止）（略）

張萬年大夫

特備近代科學化各種電器治療術 選用中西名廠特効靈藥 憑十五年以上臨床經驗 對於初起久患屢治不愈頑固疑難之花柳淋病 確具把握 負責根治

花柳病分四個病源、即梅毒、軟性下疳、濁淋、第四性病……

◎◎院設青島大窯溝上午八時至下午四時 電話七七四四號

精神治病不針不藥

係根據靈學原理、應用精神靈力感應等科學新法、專治中西醫束手無策之疑難大症、如各種精神病、神經病、神經衰弱、失眠症、疑心症、歇斯的里、眼病、胃腸病、生殖器病、糖尿病、婦科諸病、以及一切惡癖等、均能立刻見效、且斷根、誠現代最簡捷之根本治療法也。（簡章備索）

精神治療專家宋本昭啓

地址：定陶路十八號 借用電話三一九八號

立消鼠瘡瘰癧丸

蓋凡鼠瘡瘰癧一症、患者甚多、每以調治不當、終難收口、除根或者……

天津愛多製藥社發行

濟南三大馬路緯四路大同志商店代售

青島總經理山東路一二二號金星大藥房 電話七〇六二號

一盒斷根 淋濁丹

尿前尿後代白代紅一切淋病屢服各藥久不愈者請用此丹一盒准保除根 每盒一元 加料二元 隨藥另送淋濁洗散一瓶

三鞭保腎丸 特大廉價別

青島經理處山東路一二二號金星大藥房 每盒一元五角

化痰止咳丸

主治 傷風外感咳嗽 胸膈氣滯咳嗽 老人虛弱咳嗽 哮喘痰嗽咳嗽 寒痰水飲咳嗽 秋燥冬寒咳嗽 久咳肺癆咳嗽 各症

每盒五角

廣東藥品商店

烏雞白鳳丸

廣東順芝堂

專治婦女 月經不調 赤白帶下 氣血不足 胎動不安 頭暈目眩 面色青白 肌肉消瘦 不思飲食 產後血虧 身體虛弱

肚痛調經丸

專治婦女 經期肚痛 腰痛 頭痛 胎動痛

每盒一元

廣東藥品商店

建成五金行

博山路六十號 ◇ 電話三四九〇

本號專辦 五金油漆 工業材料 鋼銅鐵錫 批發零售 價値克己 如蒙賜顧 無任歡迎

針灸醫士楊道眞

專治中西醫藥無效一切疑難大症、施以毫髮金針、刺肉不痛、出針不流血、

診所青島觀象一路一號

永華齒科醫院遷移聲明

本院因修理房屋已於八月一日由天津路遷於山東路中市一二二號星金藥房內照常應診此啓

院長劉永華 電話七〇六二號

青島中國大藥房

零批西藥原料國產新藥 承配醫師處方附設診療所

醫師 顧立夫 張韻芳

產科女醫師 顧翰卿

藥師

地址海泊路易州路轉角 電話七七三七號

黃氏搜毒淸血丸

專治五淋白濁、花柳毒病、一切骨痛、筋骨疼痛、遍身刺痛、潰爛、魚口、下疳、梅毒、楊梅毒瘡等……

黃氏保腎固精丸

◇腎虧體弱唯一靈藥◇

專治陽萎不舉、早洩、遺精、腰痛……

青島經售處 金鄉路太和春 山東路長春堂 北京路長春堂 山西路 膠縣維新大藥房 外埠函購請寄太和春 郵費加三

心胃氣痛 偏墜疝氣 耳鳴耳聾 鼠瘡瘰癧

（心胃氣痛靈）（七疝斷根丸）（耳聾立聽丸）（乾坤瘰癧丸）

青島太和春老藥房獨家經售 小港關後金鄉路二十一號

新聲

稿約

一、本版歡迎千字左右之小品、散文、隨筆及小說。非特約過長者不錄。
一、惠稿切勿用鉛筆寫、兩面寫、由左往右寫、橫寫、及寄來未完的稿子。
一、每篇稿末須註明姓名住址印鑑須與署名相同。

一城山色半城湖

林一葉

「四面荷花三面柳、一城山色半城湖。」只這十四個字、把濟南的風光描摹得應有盡有了、老殘說得好：「家家泉水、戶戶垂楊。」的確、濟南是堪置留戀的地方、我在濟南住了七年有餘、還沒住夠、誠然、七年長期內、去北京一趟、約二年多、到開封一次、約一年多、但無論到何處、總會想着這古城的面目。

不說別的、一屆夏天、別處不去、只玩玩大明湖、似乎一個夏天的時間也覺得過得太快了。

六月間、荷花盛開、畫舫滿湖、什麼歷下亭、北極廟、張公祠、盡成爲乘船遊湖的集散地、遊湖須在夜間才有意思、特覺幽閒、如花、聽蘆葦叢中的扁舟歌唱、習習的涼風、送了荷花的幽香、老向鼻子裏攢、那時眞使人不起那幾毛錢船錢時、可逛逛湖堤、看看遠處的水面漁火、天空亂眨眼的銀星、聽你、從腳根一直清涼到頭上來、手裏拿着的扇子好似無用了。到處皆有假名士、竟云大明湖是個「臭水溝子」、這話說得有些不講究。湖水那樣廣闊、豈能是「水溝子」、滿湖皆是荷花香、何以來上個「臭」字。

湖上只可玩個夏天、到秋末多初、正是多雨時遊人無幾、滿湖寥落、只有「留得殘荷聽雨聲」了。

夏天已去、接着便是秋山楓葉又秋風的時節、千佛山、開元寺、龍洞山、到處都是冷靜非常、可尋詩、找畫、如一屆九九登高日、漫山徧野盡遊人的時候、便又熱鬧得過甚了。

濟南多日多雪、有一年的臘月二十三、正雪後方晴、余步出南門、騎在黑毛驢背上、打打的跑到千佛山麓、青松翠柏山道上、雪擁瘦驢竟不前、朔風送來長空寒雁鳴、古寺又鐘聲、想到那年的歲暮雪後遊、亦學了古人風流。

濟南無處不使我可想、無聊時街上躑躅躂躂、瞧瞧街頭擺着黑白磁罐裏的小戰士、什麼白額虎、大紅袍、獨鬚龍、（蟋蟀的名字。）也怪有意味、瞧瞧古懂店裏的名字古畫、金石玉器、播播舊書破帖、也會引起興趣、長點見見識。

總而言之、用筆墨難以形容出這歷史古城的眞面目、只有心想而已。

戀愛的權利

雱盱

傍晚、我從燕喜旅館裏出來、身體眞疲倦極了、跳上了洋車、我再也不想動動我的手指頭。

擾嚷的情形還在我的腦子裏轉着：琪穿了粉紅色的禮服坐在床上、一些男朋友們向她要手絹、要香水、一個還將她的鞋藏了起來、一個快要白了鬍子的人却向她要求道：「新娘子、講講你們的戀愛史行不行？」……我實在頭痛極了、想不到昨天在學校裏還是那末莊重的琪、今天却忍受這一些討厭的玩笑、而她的愛人德、坐在那老老實實的當起新姑爺來、自然、琪爲了他也許能夠忍受比這還要厲害的玩笑。……

「到啦、小姐」、車夫在喊我。

於是我勉强睜大了眼、下了車、進了大門、我再也沒走、習慣的胳臂把我抱起來放在我的促上。

二十五燭的燈泡、照得滿屋子裏還是黃昏昏的、小梳裝台上手巾團在一起、脂粉的匣子還未關上呢。我去的時候的確太慌促了。賀的能使我不慌促嗎？琪、德、我們三個都是小學時代的同學。呵、那可以記念的往昔啊。

燈光太討厭了、屋裏的一切都顯着這麼冷淡、這麼寂寞、鐘在響着、打着永無休止的時間的拍子。我隨手關上了電門。

德紅着臉將賀年片放在我和琪的手裏、顫抖的發出不自然的笑來。

但琪不做聲、咬緊了牙、却將當着兩把德送給她的賀片來撕了、「琪妹、你生氣麼？」德恐惶的問。

琪連看都不看他。憤憤的將賀片撕得更碎了。「這是作什麼？」我心裏在叫。但是我看見琪的眼上含着淚、德也要哭了。他像受了極大的侮辱似的跑了出去。

「我眞討厭他」、琪抽咽着對我說。——討厭他、是的、討厭他、一直討厭到他倆結婚了。

我讀過一些小說、裏面告訴我一些神聖的東西、在我的心中祕密的藏着、我承認我很想在德的身上建築一些我所憧憬的東西。

我和琪談着德。

「德眞是有趣的人、他把自己的書包裏面畫了些什麼呀！」我說。

「你知道他家裏是多麼的難過呵、他的後母、永遠沒有說笑過一句的、他告訴我、他在家裏眞難過極了」、琪突然說了這樣話。

「你不是說討厭他嗎？」我說。

好像被發現了祕密似的、她紅起臉來、「我討厭他」、她的額上印上了憤恨的紋、「我眞討厭他、不知爲什麼？」

我獨自回了德一張賀年片。沒有讓琪知道。——跳動的心呵！

她曾經當着我的面給德難堪、她不斷的告訴我、她討厭德。——討厭德但討厭得結婚了。

「愛」、是永遠參不透的迷呀。

窗外、冷風吹着枯枝、「吱々」作響、無窮盡的黑暗裏靜靜的會令人起一種寂寞之感吧。

我能夠說被人愛過或者愛過別人嗎？

坎、我的表兄、寂寞的生涯中也許是我永遠可以記憶的吧。

鄉村的五月、在浮着愉快氣息的原野裏散着步、我們是相熟了。但相熟了更給我重重的壓迫呀、默默無言的空間裏、該是怎樣的難堪呵。

他借給我一本屠格涅夫的小說。詩一般的字彙在我的心頭擾動着了。我在讀着、但是我發覺他的眼光在吞嚙了我、「你別看我呀、」我因難的說出了這不加選擇的話。心顫動起來。

「哈哈」他笑了。「爲什麼？」他問。

「不、我看不下去了」、我覺到我的雙頰熱得很。

「不、」他突然嚴重起來、「我！我有話對你說。」

「你說吧、」

「我……我……」舌頭有百斤一樣的沉、他說不下去、漲紅了面。

我的額顯忽然跳動得厲害起來。我不能制止我自己說出什麼、「你寫信吧」、我聽到我的聲音在空間裏顫抖着、「不行、什麼事都不行。」奇異的未曾經驗的感覺鼓動了我。我說不出自己的心情、自己所憧憬的東西就在眼前、「不行、什麼事都不行」、我大聲喊了起來。

「驕傲」和「希望」在心裏交戰着、我喊出了自己所不知道的話。我不知道他怎樣的離開了我。

但是第二天他就跟了姑父走了、永遠再沒有看見過他。……

冷汗在手上浸潤着、我不願意再看這些過去的東西、於是伸手開了燈坐了起來、在對面的鏡子裏我看見了我自己、朦朧的頭髮、燃燒着的面頰、費了半天才束好的處女帶已經推到面後邊去了。

街頭巡禮

春光

薄暮籠罩下的寒冷的街道上、忽然打破了原有的寂靜、悽涼、工廠裏的汽笛、像咆哮似的發出各種；悠長、短促、不同的音調、使人聽了心內會發生一種無名的感覺、一簇簇花枝招展、翠紅黛綠的少女、一簇簇棉衣雍腫的青年、間有一二個洋服大衣外表像闊少的流氓、他們完全無秩序的在長街上蠕動着、從神色、服裝看來、無疑的他們是一些勞工者、他們的面上雖然不時的在談笑、嬉戲然而焦悴而無血色的黃臉是隱伏着疲乏、勞苦；牛馬也似的生活很難隱匿起來的。

他們尤如囚犯出了監牢似的一般欣快、在路上跳蹦、打鬧；並且又有幾個像是在爭吵、又像是在對罵、使其他跟在後面的、像是嘲笑似的指手劃腳在議論着、少女們羞澀的不知道自己會有應有的處女的尊嚴、手攜手、狂笑、咒罵、惹得路上的行人、驚奇而又彷彿卑視似的注目看着。歪帽流氓正利用了這種機會、呼哨着在人叢中奔馳、並且不時在濃抹脂粉的少女臉上、死力的投上一目、使對方像是羞愧趕緊低下了頭、嘴咕嘟着不知是罵或是……然而滿塗口紅的嘴角却掛上了一層撫媚的淺笑。

商店裏的學徒、先看了對面的夥計一眼、誕羨的、無意的從玻璃窗上向外偷瞧、街旁的小販也瞪着一雙眼睛、像是在期待主顧的來臨、往回的巡視着每一個人的臉、一個騎了腳踏車的中學生、瞧不起似的微微的瞥了他們一眼、剎時、視線便集中在隔有三四百步的一個女學生身上、但急忙的加快了車子的速度、恨不得一口氣就要追上的樣子向前馳騁、到一條街的轉角時、卻碰倒了一個衣服襤褸拾煤核的小孩、小孩的母親驚慌的趕快向前扶起、哄勸懸閒的中間、對着中學生恨恨的望了望、兩片灰白的嘴唇幾次張開、卻又閉住、中學生儘管在撿着被車輪所扯破的洋服褲子、並且苦喪、悵惘的臉上尙含着怒意、而又失望的向前看了看那個女學生。

街上圍了許多的人、男的、女的、老的、更加熱鬧起來。

「落絮飄香」及新著「古城新月」作者王習羽先生及其公子合照。

飛灰集

——第十四篇 鐵銹市街 宋淼

這地帶的兩鄰、前面是海岸、後面是陸崗、建落在這地帶的一片房舍、那屋脊的高度恰和這陸崗的地面劃一、倘或一旦海潮濫上沙岸、這里會立即有變成澤國的危險、且有輛駛得勇猛的載重車、失脫正常的路線時、也更能翻跌下來砸傷幾條輾轉在這里生活着人的性命。這里是整年的陰溼着、發洩着濃重的惡劣的氣息。假若有一位架着金絲鑲邊的眼鏡的紳士走到這里時、他或許不承認這也是人的世界。

像魚市上陳擺的魚一樣比擠着的房屋、比擠着的破爛攤床、比擠着來來去去的人類、……從朝到午、從午到黃昏、喧嚷着、竄動着。

每個舊物商舖、擺攤在門前的貨牀、那上面雜陳着截斷的電線、殘缺着邊沿的鍋罐、碰掉了磁嘴的茶壺、生滿污垢的盤杯、不夠數的麻雀牌……堆積在落角裏的一些將待鍍新的鐵爐、糊滿銹蹟的烟筒、腐爛的木箱、龜裂了油漆的桌椅……這一些些都在等待着施用人工手術、使它們除舊復新。等待着他們的顧客惠臨。

常有一些人經過了那里、發現了他所歡喜的東西、也許有心無意的探問着：「掌櫃的、這個多少錢？」倘那主人逢迎着答告了它的價目時、客人會連思慮一下都不用的照原價拆扣去一半。但也就這樣成立了他們的交易。

挑着筐子在街市上叫買破爛物的小販、像邀定了時刻都集合到這里來、把他們所用廉價買得的物件、再售以較高的價格。零散的客人們再以更高的價賈從舊物商舖裏買得。這們循環着、輪轉着互與利益和方便。

纏得極其細瘦的腳的女人、胸襟上掛着黏滯的油膩、一擺一擺的走着路、手臂上挽着一只竹筐。她願在這兒尋找到零碎的什物和團亂的紙屑。偶而或許意外的拾得一塊鐵、一只螺釘、便立刻送到跟前的商舖去換得幾分錢、用去買一個餅吃或一碗粥喝。

不知從誰家拉來的一批傢俱、用一輛以人做馬的載重車拖來、售賣在這兒、倘說這些東西是從眞正人的世界裏排擠出來的、那麼輾轉在這銹氣的地方生活着的人、也該是從那世界裏排擠出來的。

的臨時休息室、是在庶務課的一間小屋子裏無意的又邂逅了她、我底面頰在劇烈燃燒着、其中烤到我底心上。偷眼看她時、似乎她發覺有人在瞧她、抬頭我們底眼光很快的集中湊成了直線、她那玫瑰般的小臉更緋紅了、這次我看清了她底眼睛秋水般的有神、她的嘴唇珠般的紅嫩、搖着頭、玉荷般的小手、蓬鬆的黑髮曲捲着、更加上那令人感覺溫柔美善的兩個小酒窩。啊！太美麗了。她沒有穿外套、使我不相信一年前打球時所見到的那個羞態的背影就是現在站在眼前的她、稱做「小孩」的那少女。

試驗的時間完畢了、我不得已的離開那天宮、我認爲那些人是些極樂的天使、不知是誰在牽着我底一顆心、使牠無目的的奔馳？我愛世上任何的一個小孩；因爲她們是富有天眞活潑、忠實和熱烈的。

我底心在證明我不是言不符實的說鬼話。的確那時間對我是感到跑的太快了、快得連我底心都沒有收回來。

自那時起、我底心在閒始盪漾着。

許多人都稱爲「小孩」、我最初烙印在腦子上的是她底背影——一個羞態的背影。那時我正在打乒乓球、她看見我們去、很不自然的退出了打球的地方、她不很會打；如是一槐的工夫、在我底眼前走過、忽忙中我沒有仔細的注意到她底面孔、我只瞧見她怯怯羞羞的後身。可是她底擧止動作是那樣的天眞活潑、她穿着樸素的實色的長袍、外套一件紅紫色鑲黑邊的毛衣、異常圓勻的體格不很高、却暗示着她還是正發育期中的少女。全身上下處處顯露出來、雖是少女而溫含有一種不可侵犯的魔力。

新年裏我答應她、將會把東方菜市的最可口的糖果送給她、她推諉了、但我也沒有那樣做、我怕同事們的無情的兩片嘴的非議。吵雜

病枕漫筆

島上布衣

（一）

長腳興高采烈的跑來、大談土膏店生意興隆、利市三倍。說得津津有味、眉飛色舞、口沫四濺。後來他看我昏昏欲睡、只得吐了一口濃痰在地板上面；揚長去了。

（二）

中國舊戲裏面的男扮女角、我總覺得陰陽怪氣的、有時使人看了週身像被無數的螞蟻蠕動着。可憐現在還是「人才輩出」。

（三）

現在演劇、若是還沿用文明戲的方法、固屬落伍非常。但若是只守着「話劇」的巢臼、那也只是五十步和百步的不同。

（四）

近患之病、大約是眞的想把我弄成一個「大腹賈」。針灸大夫說：「只打上一針、把聚氣散掉便可沒病了。」那知十針以後、不特依然大腹便便、而連雙足也竟變成了行不得也哥哥。

（五）

吸煙治病、固知是飲酖止渴。但因口渴究屬無法可止、所以不得不暫時飲酖了。不料替士半夜破門光臨、結果是烟具照單全收、罰洋十五尊；這已算是禍從天降了！那知次日報載、竟將眞正太太好像視爲不相干的人了！這眞是啞子吃黃連！

龍接：番佛十五尊、也可以說是「充裕國課」、質之布衣仁兄以爲如何？

頌

咆嗙

這是多麼難得的機會呀！

三百六十五天裏、只學ㄇ一次的聽學試驗、現在來到了。一百二十分鐘的短促間內、很快的又過去了。有人說閃般的迅速；我看比閃電還要快幾萬倍哩！因爲

庚戌春日、芝罘辦報鉅子丁君訓初、來詩聊以和之、原律七絕用陽韻。

原句

訓初

民風古實匹羲皇、（芝罘雖爲通商良港、然人民樸素、生活簡單、一覘本市、相去遠矣。）蘋果梨花鳳送香、每春清明節前後、遊眺士女興若狂。（芝罘春日梨花會、南山路上、遊人如雲、蓋盛景也）。

奉和

聽濤

德業早已匹羲皇、（言老友在芝罘新聞界、辦報已二十餘年、言論風采、早在人心、一生扶持正義、不畏權貴、其功德已匹羲皇、非過譽也）萬卷詩書饒古香、（吾友好儲古書、其室內滿架琳瑯。）曠世浮名瞥眼底、只合醇酒佯楚狂。

張萬年大夫 確負責把握治 花柳淋病 初起久患屢治不愈

特備近代科學化各種電器醫械 採取世界最新技術 選用歐美名廠特效靈藥 憑十五年以上臨床經驗 爲各級社會解除切膚痛苦 並專治一般屢治不愈疑難之症 絕對負責 確保斷根

花柳病一般症狀及療法

花柳病者須注意的變化

如何方能治愈頑固各症

總批發

國產淋敵丸	初起久患	花柳淋病
犀黃清血丸	屢治不愈	魚口便毒
補腎黑牛丸	每盒兩圓	下疳橫痃
魚便消回丸		疝氣偏墜

一盒確具把握除根

一掃光藥膏 主治乾溼膿疥頑癬
六〇六藥膏 顆瘡一切
一掃光藥水 皮膚搔搓
全治水 患處立效
全治膏 主治風寒麻木四肢筋骨疼痛疝氣偏墜跌打損傷貼患處立刻見效

張萬年大夫啓
〇診所青島大橋西頭雲南路八十七號張萬年醫院時間自上午八時至下午十時
〇星期照常隨到隨診電話七七四四號

政府註冊 謹防假冒 永遠保用 修理免費

美利時行三週年紀念 得心應手 王揖唐
美利時行三週年紀念 應手從心 王蔭泰

天津美利時總行緊要通告

特種派拉蒙 本廠最新出品特種派拉蒙每枝特價六元 贈本牌筆尖兩個 筆尖柔如羽毛書寫輕快流利應手從心
甲種派拉蒙 本廠權威出品甲種派拉蒙每枝特價四元 贈本牌筆尖兩個 品質高超式樣新穎機械堅固售價奇廉
乙種派拉蒙 本廠獨有出品乙種派拉蒙每枝特價二元 贈本牌筆尖一個 稱雄全國遍地風行價廉物美萬衆歡迎

青島北京路中華樓內 美利時分行
全國均有分行外埠函購每枝寄費四角滿五枝免費

戒煙藥王 （到）（青）
仁賓氏戒烟斷癮片 效力偉大靈驗無比 有癮諸君快請購服 輕者三四付可除根 重者五六付可戒絕
青島獨家總經理 杏林大藥房 膠州路八十二號 電話三五四一號

朔風凜冽 冬季大衣 不可不備
諸君所需 請到本店 價錢克己
新式西服 各種大衣 選料定製 精工裁剪 定期不誤 使君滿意
瑞豐洋服店 青島山東路五十五號中國銀行對面

婦科聖藥 康勳臣 調經養血鳳凰蛋
康勳臣 著名驗方 婦女通經化血丹 ◇婦女經閉之症……一盒確保痊癒
青島總經理北京路天合益大藥房 ▲東鎮菜市路雞古藥店 ▲滄口同義堂代售

命相專家 醒醉客 大相士

小學各種功課 應當怎樣學習？（四）

供獻給高級的小朋友們一點意見

軒

五、社會科：高年級社會科就現在來說，僅包括兩部分：其一是歷史，其次是地理。學校雖然把他分作兩個科目，我們學的時候，要充分的聯絡，時刻不可分離的。因為他有不可分離的關係，所以我們也概括的合在一起來研究他的學習方法。

甲、要廣續中年級學習常識的方法學習社會。

乙、研究社會不但要注意過去和現在的情形，並須注意將來的進化趨勢和改良計劃。

丙、研究社會應當盡量的搜求社會上的一切因果關係，以培養我們的思考力。除必須記憶的事實及名詞以外，其餘的零碎事情和瑣屑的人名地名等可不必強記。

丁、年代、地程、物產數量等，僅須有一概念，也不必斤斤於數字的記憶。

戊、我們要時常看報、養成留心時事的習慣。

六、自然科：高年級學習自然的目的，在明瞭自然的現象，以養成我們愛護自然和研究科學的精神。我們要養成科學化的頭腦，對於自然就不能不有一番深刻的研究。研究自然的簡便方法：

甲、廣續中年級常識科關於自然的部的學習方法。

乙、學習自然要注意節令，最好是什麼節令研究什麼，以便容易實地去觀察實驗。

丙、我們想要獲得真實的知識，對於簡單的模型和動植物標本等，最好是自己動手製作，可以得到相當的經驗。

丁、關於研究機械的部分，最好是有實物能夠自己去實地裝卸整理。所以除親眼觀察、親耳聽辨以外，還要有親身經歷、親手製作的功夫。

戊、經過一時間才能得到結果的觀察、研究、實驗等，須要逐日去做，並且逐日記載經過情形，直到獲得相當的結果為止。

七、勞作科：小學裏把手工改為勞作，是近幾年的事；所以改為勞作的最大目的，是在養成我們勞動的身手，進而改良我們的日常生活。可是名目雖然是改了，實際上有的仍然作的是手工。因勞作一科包括我們人生衣、食、住、行的各種實際問題，並非摺紙、刻竹等工作所能概括的，這一點我們應當知道。現在把學習勞作的注意點分述於次：

甲、學習勞作要與常識、自然等科相聯絡，在常識、自然科裏需要實驗時，我們不妨於上勞作時實地去工作。

乙、要適應環境，無論我們所住的地方是工業區、商業區、或農業區，都不妨就地取材，來研究學習，因為實地觀察的機會多，不但容易進步，而且學成的技能，立刻就可以利用。

丙、實地工作時自然較為勞苦，但是我們不應當因為勞苦而厭倦。只要事先有計劃，有預算，那麼不但時間和材料都經濟；同時也可以減輕無謂的勞苦。

丁、工具的使用與修理，事前要研究；工具的保護與危險的避免，也應注意。

八、美術科：學習美術的主要目的，在求了解美術的原則，以求生活的藝術化。除了欣賞的功夫以外，我們要有充分的發表能力。這種發表能力，不是一蹴而就的，必須按法學習：

甲、要在關於我們的生活——衣、食、住、行——的範圍以內找材料，於食用器皿、衣服的設色與圖案的繪畫、關於住的建築式樣、關於行的交通用具，以及道路橋樑等，都可以作我們學習的對象。

乙、對於他人的作品，可以盡量的搜羅欣賞；有關於藝術的詩歌等，也要多讀一點；這樣可以取長補短，並且能夠增加我們的想像能力，以發展我們研究美術的興趣，同時也可以不致於無所取材。

丙、有關美術的風景地方、如名勝古蹟等，要常常的前往觀賞。

丁、發表的繪畫，應以彩色為主，非至萬不得已不宜用單色，發表的作品要有結果，不宜半途而廢。

風之夜

四年級學生趙鴻業

昨天夜裏，風刮的非常的大，我正在家裏念書，那時候，我家裏的人都入了夢鄉，只有火爐上的水壺聲音咕嘍咕嘍的響着，忽然聽見一陣很可憐的聲音，從窗外傳送到我的耳朵裏，我急忙的開開了門，向外看去，原來是一個無歸宿的乞丐，在路燈下站着，穿一件露肉的衣裳，頭上有一個疙疸，頭髮非常的紊亂，穿的是一雙破的鞋子，好像濟公一樣，他見了我急忙的跪下，口裏還很悲傷的說着：「我是一個喪家的人啊，每天討點飯吃，要點破衣穿，現在風這樣大，我實在沒有歸宿的地方，望求小先生，搭救搭救我吧」，說着眼淚又流了下來，這時候的風，更刮的厲害起來，月亮也好像羞羞澀澀地藏避到雲裏去了，我不禁替這乞丐發出了無限的悲傷，後來我悄悄地回到屋裏，把我自己儲蓄了三年多的幾元錢，慷慨地給了這個乞丐，他給我叩頭稱謝，便轉過身去嗚嗚咽咽地走去了，我返回家內，外面的狂風，越想越替他難過，一陣大起一陣，嗚嗚地大聲震動我的耳鼓，似乎助我之悲，唉！這一個整夜裏，我一點覺兒也沒有睡，翌晨就上學去了。（青島扶輪小學）

新年的快樂

寶貴的光陰，又如箭似的飛馳過去一年，現在又過新年了，在新年的這一天，我們都增加一歲，並且身體增高了相當的高度，我們當然都很快樂，在這天又是都穿着新衣服戴着新帽，並且吃着可口的糖菓等，過這一年一度的良辰，我們過了一個新年固然長了一歲，身體也增高了，但是要想想我們個人的智識能力增高了沒有，道德性格修正了沒有，身體是否比較強健，這樣事必須詳細考察是否進步，如果進步了，還要努力向前，如果沒有進步，就下決心從今天起，一定發奮求學，修正性情道德，鍛鍊身體，不要再把來年的寶貴光陰荒廢過去，這樣去做，才能得到這新年的快樂。（四方扶輪學校五年級孫鴻發）

冬天的景致

秋季已經忽忽的過去了，冬天又忽忽來到人間。景致也承現在我們眼前。枯樹少枝無葉的被寒風壓迫着，來回的搖動，雪花紛紛的飄落着，樹枝、地上、屋上，一片白，在路上的人們，都披着大衣，縮頭拱手的，忽忽的走着，小河裏的水，凍着很厚的冰，有些好奇的青年，都穿着冰鞋，在冰上來回滑着，山上的雪，被太陽照着發出一種亮光來，呀！冬天的景致，又能使我們身心感覺快樂了。

江蘇路小學四年丙級朱淳平

夜

溫暖的太陽，漸漸的降落西山了，紅的霞映在海裏，好似有無數的金蛇，在海中游泳，這時有一扁舟，在那勇猛的巨浪中，像要傾覆似的。

電燈也格外的亮了，街上的行人，也漸漸的少了，在路上走的，只是一些工人，他們個個的臉上，都是黑黑的，像小鬼似的。

在這靜靜的夜裏，馬路的兩旁，除了幾顆樹，人力車及警察外，再也沒有一個人的蹤跡。馬路的中間，有明亮電燈，照着地面，宛如白晝一般，各商店的門口，掛着各式各樣的電燈，燦爛輝煌，炫人眼目。

正在院中散步的我，忽然想起就要考中學了，學業還未預備好，怎麼辦呢！到那時考不上，回來怎樣見父親呢！父親已是那麼老了，而且還常年病，我怎能上中學呢！抬頭一看，見月亮高高的在空中照着，好像是對我說：「不必過於悲傷吧！難道你不能自學嗎？世界上有的是光明，你們是要自己去找的。」當我聽了這一段話，非常快樂，覺得前途又有了希望。這時滿空中佈滿了金釘似的星，一閃一閃的，好像無數的眼睛，又好像天上許多小燈籠。在這時，大地很寂靜，有時只能聽得哇！哇！的鳥叫聲。（東小六年級萬泰儆）

冬的早晨

提起了「冬」字，使我不由得要打一個寒噤，因為在秋天我只覺得輕快清醒，並沒感覺有很大的寒意。照例的每天早晨，我要到野外去散步的；可是今天卻把手都凍僵了，身體好像要縮成一團，才覺得溫暖。野外裏靜悄悄的，再也找不到個辛苦的農夫了。鳥兒也好像都已噤舌，也不再吱吱呀呀的甜蜜的歌唱，至於綠草紅花僅剩得幾顆蒲公英在北風裏殘喘着。當我回家的半途中，忽然在黃草堆裏，瞥見一隻蚱蜢，在那邊無力的掙扎着，我想！這也是凍僵了的吧。早飯後到學校的時候，東北風刮得更兇了。（大水清溝小學六年級鄭方禮）

不幸的幼年

在我剛剛記事的時候，為了散鄉時常鬧土匪，所以父親便帶着全家到青島。在青島很平安的住了幾年，每天過着快樂的日子。不幸禍從天降，我最親愛的母親，竟因憂慮過度，死亡了！這給我多麼嚴重的打擊呀！我漸漸感到了失去慈母的痛苦！每每看到別人的有着慈母的愛護，更使我覺到無限的悲痛與羨慕。所幸有我親愛的二姐時常勸慰和愛護我，使我漸漸地忘掉了失去慈母的痛苦，可是不幸，我底二姐又在去年捨我而去了。母親及二姐的死亡，只能增加我的悲傷，在我腦海中，留下了深深的印象。（黃台路小學六丙孟博）

菊花

秋天風霜中的菊花，很是繁盛。在夏天的時候，公園裏的樹木花草都很茂盛，人們來看花時，都讚賞它們的美麗，獨有菊花在旁邊，搖搖擺擺毫不在意。

秋天到了，天氣漸漸涼起來，濃霜厚厚的下着，有些樹木花草，沒有抵抗，就漸漸枯了，只有菊花開着很美的花兒。冷風寒霜，它能抵抗。我們來看花時，看見從前的花都枯死，只有菊花在那裏很蓬勃的開着，人們便都來讚賞菊花，把春夏時的萬紫千紅，忘盡了，腦膜上沒有它們的影子。（西鎮小學四戊陳立新）

赤羽毛

犬孩子譯

赤羽毛的父親是美洲土人的一個勇敢的酋長、他有六個大的哥哥，他們是很強壯而很聰明的，赤羽毛是只有八歲，但是他卻能像他哥哥們一樣的跑，或跳，他也可以像他們一樣彎弓搭箭的直射到靶上。

「我是如你一樣的強壯，鷹眼！」他對一個十八歲的哥哥說：「我想要到『酋長會議』去，並且還想參加畋獵。」

鷹眼笑道：「你是不能就席酋長們的宴會，你是太年幼的，你一定應該留在家裏同女人一塊的」

赤羽毛瞪大了眼說道：「我一定不留在家裏！我要畋獵去。」

次晨，當人們騎着馬預備出發的時候，赤羽毛來了，他的父親瞥見他說道：「回去！赤羽毛！你不能去赴『酋長會議』或畋獵的，直到你十六歲才行呢。」

赤羽毛知道他必須服從他的父親，於是他非常之怒，但不敢言，他一直凝視着人們已駕馳着遠了，才在樹下坐下，他在那裏坐了兩天不食亦不語。

最後，他年老的祖母出來坐在靠近他的一根木頭上。

『為什麼小赤羽毛你坐在這裏憂愁？』他的祖母問道：

『我想要到那酋長的宴會去，並去畋獵同我的哥哥們』赤羽毛慇着答道：

『只要強壯，聰明便可同酋長們就席』年老的祖母說。

『我是強壯的』赤羽毛說『我可以跑、跳、和游泳，我是強壯而敏捷的。』

『你必應發育的再較強壯，敏捷些，上星期的徑賽鷹眼不是勝過你了嗎？』

『是，』赤羽毛說『但是我要在下一回得勝的』

『你聰明嗎？』祖母問。

『我知道很多的事情，』赤羽毛說『我曉得怎樣畋獵，我可以在晚上跟從着北斗星走，我知道的藏處，我知道——』

「很好」祖母說：「那是很好的知道這些事情，你知道風雲的意思嗎？你明白鳥唱的歌嗎？你知道那有用的樹根嗎？你可以在長久的冬天覓到食物嗎？你會治病嗎？」

赤羽毛的頭漸漸的低垂，並且他的雙頰皆呈紅色了。

「當別人說話的時候，你能保守肅靜嗎？同酋長就席的人，直到酋長們詢問的時候才可以說話的」。

赤羽毛沉靜的坐着，兩個小的眸子裏含滿了淚，他的祖母在候待着。

最後他抬起頭來說道：「你可以教我嗎？我每年要試試多懂一些直到我聰明了強壯了！」

「那是很好的」他的祖母說「現在快來，你要用餐的。」

於是赤羽毛便同他的祖母走進帳幕。

註册商標

醫學博士森田資孝大先生推賞

頭痛聖藥 腦新

頭痛!!宜速服

腦新如遇頭腦疼痛非常難忍時、頭目眩暈神智昏迷時或讀書過度精神疲倦及惡醉、宿酒未醒時、倘速服腦新可立見奇効、其効若響、服後三分鐘頓覺頭目爽快神智清新、苦痛若失、有如夜月秋遊、能有心曠神怡之妙、此偉績確為本劑獨具之特長、且雖連續服用、對於腦神經或心臟胃腸等無副作用、亦無影響、孕婦服用亦無害。

▲主治▼

◎偏正頭痛◎頭沉神昏

◎頭迷眼花◎腦筋疲乏

◎精神憂鬱◎面神經痛

◎宿酒惡醉◎暈船暈車

四包裝……日金二角

七包裝……日金三角

十三包裝……日金五角

二十八包裝……日金一圓

六十包裝……日金二圓

百六十二包裝……日金五圓

◇藥種、陳腐未藥外備有錦囊、一並發售、可隨意購用

◇近坊間有謀利之徒、偽冒本劑騙人、幸希注意帽子牌商標、庶不致誤

◇各地中西藥房均有代售

總製藥 大日本名古屋市東區 荒川長太郎合股公司

代理店 青島 小笠原大藥房 青島 山東大藥房

寰球著名之強壯劑

柳屯補藥

淋疾撲滅

優龍

EANYU

全快率98%

欲求撲滅淋病 惟有服用優龍

與梅毒之六〇六並駕齊驅之本劑之出現，乃今日淋病治療界之劃期的存在。有強烈殺菌力，經過數日之內服，即能完全治癒，致受一般治療界之絕讚。

淋病非不治之疾，恐係不求醫療所致也。治癒率為百分之九八。

淋療法……每日三次・每次二粒・以服用三日 [illegible]

包裝 片藥二十片包・一百片包・顆粒十公分裝 二十五公分裝

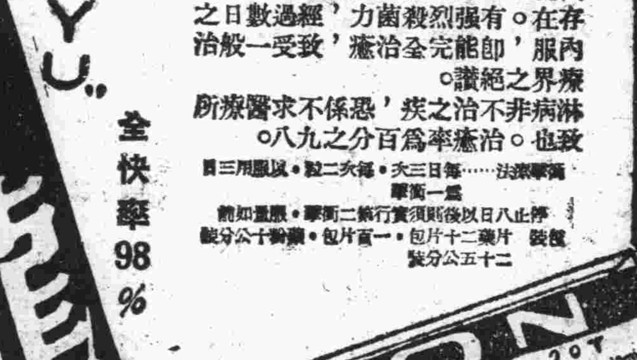

總發賣 天津日界旭街 植木盛大堂 北京東單牌樓大街 信義洋行 青島奉天路二三五 捷昌藥局

東京・日本橋 萬有製藥股份有限公司

山東汽車行

電話三一〇四三五〇四

汽車部 車新價廉晝夜服務

修理部 工精費低應期迅速

前有存舊客車數部 價廉出租出售 有願購租者請來接洽

鴻記 地址 山東路三十三號

華振氏藥房

本藥房聘有專門藥學人才調製各國處方所用藥料均選上乘按方調劑準確精良決不以膺品誤人以重道德諸各國成藥化學藥品及化粧用品等無不俱備定價特廉如蒙惠顧然任歡迎 山東路二十七號 電話四〇三四號

代理品目

花露水 香皂

花露精 香皂

麒麟 逸子牌鏡子

牙刷子・卡子・梳・

鉛筆・手帖・暖水瓶・

玻璃花瓶

利集滿牌靴墨油

一般雜貨各種・

衛生陶器・鋪地漆布

人絹織物・人絹手巾

人造絲織物・毛布

合名會社

香川商店

青島出張所

總行 神戶市葺合區礒上通八丁目

青島 奉天路三〇二號 郵局前・電二八六二號

百效 百醫

國醫張百效大夫

島上神醫

國醫張百效大夫、馳名青島、萬人皆欽、前日家嚴突患右腿腫痛、不能起床、多方醫治、均未獲效、後忽憶及張百效大夫、當即延聘醫治、服藥九劑、痛腫均消、藥到病除、洵堪為島上惟一之良醫也、無病不起、因感於疾病者之痛苦、及屢醫不癒之煩惱、故敢介紹於社會、俾罹疾苦者得所問津、而期早日告痊也。謹介紹

青島特別市公署教育局體育股長 孫玲中啟

先生診例 出門診一元 門診兩元 上午十時起至二時止 下午三時起至六時止 舊歷初一十五停診

寓所：市公署旁觀海一路十二號

廣東新到

何濟公大贈送

何濟公止痛退熱散乃止痛退熱著名良藥凡頭痛牙痛肚痛風濕骨痛婦女經痛一切疼痛傷寒發熱等症無不藥到病除擔保三分鐘內治愈茲運到大幫來青舉行大贈送每瓶兩角買一送一。

青島山東路南首。至誠藥社總代理贈送。

分贈送處（山東路長春堂、政民藥房、北京路長春堂、濰縣路廣安隆、廣聚隆、東鎮威海路至誠藥社支店。）

欲購從速贈完為止。

當天有奶

生奶精

○凡婦人奶媽無奶……或奶汁稀少的……

○速服生奶甜藥水……當天便有奶了

缺奶的救星 生奶的源泉

每瓶一元二 ▲寄費外加

青島山東路南首 至誠藥社售 電話五一七五

各埠經售處、濟南張雙子、烟台福昌泰、奇山藥社、威海復興永、周村棋杆胡同鮑寓、濰縣宏大號、博山福成號、高密順德泉、膠縣宏大藥社、經售處太多、不能詳誌

張道郵寒腿酒

受風受寒 腰酸腿痛 麻木串痛

專治 功能

此藥酒效力、無病常服、均不致侵犯。

受風受寒、陰天發軟、兩足發麻、腰腿酸痛、陰雨天發作、風濕入骨、筋骨抽痛、寒疼過身、身體增加抵抗力、活血注絡、婦女產後、身體虛弱、服用此酒、舒筋活血、四肢強健、腫痛不安、風濕骨痛、晝夜難眠、遍身麻木、下串痛、小腹寒疼、多年骨冷、半身不遂、生發寒腿、能去風濕寒、有病時服之、任何病症均可服用、早晚常服、身體強壯

每瓶一元五角 函購運費外加

青島山東路南首至誠藥社經售（電話五一七五）

青島東鎮威海路八十九號至誠藥社支店亦售（電話六一八二）

各埠經售處、濟南張雙子、烟台福昌泰、奇山藥社、威海復興永、周村棋杆胡同鮑寓、濰縣宏大號、博山福成號、高密順德泉、膠縣宏大藥社、經售處太多、不能詳誌

青島山東路南首 至誠藥社售 電話五一七五

百藥不效之各種頑癬 一元

癬藥水每瓶五角

鵝掌風藥水：每瓶一元二

專治手掌脫皮起泡粗燥開裂痛癢不定指甲初起灰白等症

去痰精

▲痰阻肺竅、則肺氣不宣、以致喘嗽氣喘！

▲痰入筋絡、則筋骨麻木、易成半身不遂！

▲痰竄內腑、則變化不測、發生諸般內病！

▲痰侵心臟、則頓失知覺、或竟中風不語！

古稱百病皆由痰作怪、今稱痰是百病的種子、古今一萬病同、所以偶覺有痰、趕快驅除、杜絕後患！

此去痰精、是潤肺、化痰、止咳、去滯之靈藥、有痰者服之、能於四五天內、將身中所儲之痰、盡化成水、由便中排出。無論男女老幼、以及孕婦、均能合用、輕症一瓶即愈、重症連服斷根、藥味之和平王道、藥味之芬芳適口、已承服過者同聲讚美、無庸贅述焉。

▲每瓶一元二角、函購寄費外加。

◇青島山東路南首至誠藥社經售（電話五一七五）

青島東鎮威海路八十九號至誠藥社支店亦售（電話六一八二）

康勳臣

古方祕製 開胃舒肝丸

▲心胃刺痛等症……一盒保險斷根

此丸藥性溫和男婦咸宜專治九種肝鬱不舒胸膈悶堵腹滿膨脹嘈雜嘔吐酸水氣逆不順兩脅刺痛氣凝結心胃疼痛急反胃不思飲食不暢等症見效神速久已著名即能止痛此丸每盒六丸國幣一元○濟南張雙子藥飢飽或急氣所得之病三付全愈服一盒斷根每盒六丸國幣一元○濟南張雙子藥房博山福成祥烟台福昌泰福興堂膠縣宏大藥房東鎮至市代理

青島總經理處北京路天合益大藥房 電話三八六六號

康勳臣製白帶聖藥

婦女白帶

當日見效 兩盒斷根

婦女無論赤白帶下久必腿痛百病叢生子宮虛冷血腰酸血虧面黃肌瘦食欲不振寒身體作痛理經不調月經不調等病服之二而效若神體健氣血補益此丸壯腰固元代宣帶止成幼多體壯陽購者注意仙丹盒近來不熱白帶復發老善理張雙子藥房每盒二元不假冒發健南青島河北路一合福昌泰均代號

天合益大藥房經售

青島山東路南首 至誠藥社售

荔枝紅茶

▲氣味香濃、芬芳馥郁、玉液瓊漿、生津止渴。

▲消食健脾、養顏開胃、其味無窮、勝食鮮荔。

每包二角

嶺南特產

每聽一元六角

△滋養軒廣告▽

滋養牛奶糖 各樣餅乾

滋養櫻花糖 西式糖菓

山東路一六九號 電話二四八三九號

經濟

麵粉市價隨風狂漲
市民咸呈恐慌
昨市炮車粉趨過十元關

本報特訊　本市麵粉市況、連日來隨風暴漲、昨日竟趨過十元大關、前途漲勢、仍無止境、市民聞訊、咸呈恐慌不安狀態、互相走告、莫不長吁而短嘆、玆考查所以暴漲原因大略如次：麵粉因申市屢漲、來源枯塞、雖日前少有到貨、無如杯水車薪毫無濟事、更兼商人習慣、凡遇物價上漲、對於已存之貨物、不但不捨吐賣、且尤添購以創後機、其抗沽惜賣殆屬不免更兼一班生活充裕、用戶盡力搶買、甚有預籌半年之需者、當本市存底、如秋雪之際、自不能供無限量之需求、以致連日市價猛飛陡進竟造成駭人聽聞之最高價格、並且連帶雜糧劈柴亦隨風而狂漲、高粮百斤漲一元五角、苞米又漲一元、劈柴乾者每百斤四元二三角、濕者尙售三元左右、可謂米珠薪桂矣、玆將今成粉粮價格列後、

牡丹麵	無貨
旭日	九、五〇
游魚	九、五五
火磨	九、八〇
雙鈌	九、八〇
炮車	九、八〇　二〇、一〇
膠州瓜干	一、五五
青口豆餅	一、二〇
濟南吉豆	一七、五〇
膠州小米	一九、〇〇
青口元豆	一七、五〇
高密小麥	一九、〇〇　二〇、〇〇
海州玉麥	一八、五〇
吉豆	一五、五〇
高糧	一五、五〇
苞米	一八、〇〇

博山一帶煤礦
出產日益增進
水淹煤礦準備逐漸復舊

本報特訊　魯大公司經營之膠濟沿線各煤礦、在十二月中煤之配給狀況、以出煤頗爲順調、博山內地黑山煤礦中爲水淹、未着手之煤礦亦漸次因警務隊之配備、其着手開礦準備者亦漸增加、從而博山八徒間之延長復舊、已非常切望、而各煤礦之出煤發送貯煤狀況如次、出煤噸數、鐵道發送、貯煤、博山六四、八七九、三三、六七〇、九〇、八八五、大崑崙四四、五九五、一五、六三五、四六、三六〇、洪山六六、〇〇〇、六一、三二五、三三、六二四、普集五、五〇〇、二、二四五、二、八四〇、明水三、三〇〇、一、七三〇、一、三〇〇、棗園寺二、八〇〇、八三〇、一、七三〇、坊子二、九三六、一五〇、〇九一、青島（末煤）一、八〇〇（塊煤類）三、七〇〇、濟南（末煤）一、七七〇（塊煤類）一、二四〇、合計一八四、〇一〇、一五五、四九〇、一八三、六四三、配車因鐵道當局之繼續努力、雖未達希望數量、然亦累增、省內工場用煤限於最少限度、努力以期向內地及華中南輸移出之增加、本月出煤量爲一八四、〇一〇基羅、配車一五五、四九〇基羅、計路用一一五、九三五基羅、運向碼頭六九、八七六、省內地售賣四九、八三〇〇、其他二三、八五〇、輸移出煤八〇、四一〇噸、其內向華中南一七、四〇〇、上海一七、五一〇、日本內地二五、五七〇、朝鮮一七、五〇〇、烟台二、四一〇、船舶甲煤四、八〇六噸、再以治安之恢復、同時水淹煤礦之採煤、亦可注以全力、今後之出煤可望日趨活況

滬粉麥市
現粉明定暗緊
小麥交易清淡

上海通訊　日昨小麥交易清淡、緣一般貨主恃貨稀爲貴、大都堅守不出、致市上售手寥落、市面冷落異常、統市僅成交無錫麥二車價仍爲十六元、由福阜兩廠各辦去一車。又現粉市況、明定暗緊杳二號粉廠盤、雖仍爲九元四角原盤、但祇能應付本街零批、各廠對於客幫批發、則無形停止供給、蓋以麥價漲至十六元高峯、日前兩日本客盤相差、竟有半元上落、今本盤既漲、客盤尙難再加、故九元七角之兵船牌、已不願再開、統市成交、僅一萬四五千包云。

南京市場
各貨最近動態

南京通訊　南京市商場最近動態錄後。米市、河下來源、因天氣突轉嚴寒、河水冰結、致顆粒未到、只廊行稍有點綴、市場買氣並未見有轉機、惟零星走銷、甚形活躍、故小碼米、在貨方板俏之下、終見軋升二角、洋熟黃熟則保持原盤、未見軒輊、計來源、外江內河顆粒未見、廊行百餘担。成交、元熟米百餘担、行盤、糯米二十四元、洋熟二十一元六角、黃熟二十一元八角、機米二十一元、元熟十七元七角。雜粮數日來均保持平靜狀態、惟本日市況、稍有變動、小麥赤豆復略仲張、黃豆綠豆、山平轉疲四五角、餘則未生榮辱、計芝蔴二十九元、小麥十六元五角、綠豆十九元五角、赤豆十七元、黃豆十九元、玉米十九元、麵粉、邇來京市麵粉交易異常活潑、蓋以各幫吸進爲數激增、市價廠盤漲風勢難遏止、再接再厲一時尙難山堅轉穩、本日有恒廠盤、綠牡丹八元八角、紅牡丹八元三角、藍牡丹六元五角、油市、食油市況、連日到貨頗湧、除津浦線有整批蔴油運抵外其他來貨、亦屬絡繹惜客銷呆滯、故人心略虛、市面仍呈微降之勢、現豆油（貨缺）八十元、摻大槽油豆油七十六元、大槽油七十四元、生油七十二元、蔴油七十一元、桐油上等二百四十元、次等一百六十元、清油三十五元。糖市、本週呵價尙稱平穩、惟市氣略帶堅俏、計四號白糖八十元、四五白糖八十元、七枝洋老秤四十五元、袋赤六十四元、棉冲尖市秤四十六元五角、本冰六十九元、袋白九十七元粗砂九十八元、海赤老秤四十二元、一號棉白八十九元、提青老秤四十七元。

生油人情紛歧
前途漲落難測
棉紗市況變幻無窮

本報特訊　棉紗市況、如同白雲蒼狗、變幻無窮、今市初成人情咸趨强硬、故市步步上就勢極穩固、後場申津俱有來電告漲、開盤依然高翔、乃因存方有利吐出洋行少買、競將人情刺激、驟轉疲弱、互相搶賣、致市若河決堤、直洩而下、迄至收盤仍少精神。又生油現貨銷路健旺如故、市再上翔、期者開盤銳氣尤勝、市亦續漲、惟價站較高、致使人情紛歧、不能一致、故市一漲之後、旋又退縮、忽伏忽起、鎖市情形尤爲混沌、前途如何、頗難捉摸。

本市日需品零售價
一月十七日社會局需給股調查

種類	單位	價格	較比前日 漲	落
糧食類				
砲車麵粉	一袋	10•10	•50	
綠火磨麵粉	同	9•80	•45	
一等大米	每市斤	•40		
二等大米	同	•35		
小米	同	•22	•02	
江米	同	•32		
包米	同	•18		
綠豆	同	•19	•01	
高糧	同	•15		
調味類				
豆油	每市斤	•66	•01	
香油	同	•78	•08	
生油	同	•59	•01	
醬油	同	•20		
糖	同	•46		
醋	同	•10		
鹽	同	•06		
雞肉類				
雞卵	百個	6•50		
猪肉	每十斤	6•[illegible]0		
牛肉	同	6•00		
菜蔬類				
地豆	每市斤	•10		

種類	單位	價格	較比前日 漲	落
薑	同	•26		
大白菜	同	•07		
小白菜	同			
油菜	同	•20		
芹菜	同	•20		
韮菜	同	•40		
大葱	同	•08		
大蒜	同	•30		
豆芽	同	•06		
豆腐	同	•10		
香菜	同	•12		
魚類				
銀刀魚	每市斤	•20		
黃花魚	同	•30		
紅頭魚	同	•16	•02	
偏口魚	同	•28		
燃料類				
塊煤	噸	24•00		
粉煤	同	19•00		
煤球	同	20•00		
劈柴	每十斤	•25		
火油	桶	13•25		
汽油	桶	15•90		

京麵粉最高價
每袋八元三角
當局制定市民購麵手續

北京通訊　興亞院華北連絡部及北京陸軍特務機關、爲據濟本市民食、決將保管之麵粉交市當局轉本市食糧輸入聯合辦事處所屬二十五家商號售賣、凡有戶口證之住戶、由警局發給購買證、向指定處所購買、每戶限一袋、此項麵粉已定於十七日開始售賣、至其官定價格亦經擬定如次：紅鳳凰八元三角、優蘭八元三角、綠火車八元三角、紅蘭鳳八元三角、綠雙馬八元二角五分、鴨子八元三角五分、北京市商會方面、並召集內外城及四郊分銷所銷售員二十五人、在商會開會、由會長鄒泉蓀氏說明此次與亞院、特務機關及當局維持民食之苦心、與夫分銷時之種種手續云。

徐聯銀分行
匯兌業務紛忙

徐州通訊　中國聯合準備銀行、前以徐州地位重要、金融之流通、關係地方商業之繁榮、至深且鉅、在徐設立徐州分行、迄今已達十餘月、因金融之流通、故商業亦隨之繁榮發展、因匯兌方面匯水減低、是以由徐前往華北方面匯兌者極爲擁擠、存款者更屬踴躍云。

徐日趨繁榮
稅收激增

徐州通訊　徐市財政局、自經屬於市政範圍內之捐稅收歸該局後、經積極之整頓、每月捐稅收入、日見起色蓋因社會市面日趨繁榮商業興盛有以致之、據查去年十二月間收入較之十一月份更見起色、而本月份（一月）因舊歷年期屆、商業更見興旺、而捐稅收入當益激增也云云。

南京米粮
來源停頓
民食未許樂觀

南京通訊　近日河下來源、整個陷於停頓、外江內河、均無隻船到京、雖因去化呆滯關係、行盤保持平穩、惟執貨者、鑒於環境惡劣、居奇之心、油然而生、市場空氣、突趨緊張、所有棧貨、問津者固少、而囤戶亦存觀望、不願輕易求脫、加之河乾水淺、天氣或有變化、倘一旦雨雪封鎖來源　本市民食前途、仍難免恐慌之虞、且城外各行存貨、究屬有限、長此以往、不僅米價再度飛漲而已也。

冀東禁止
食糧出口
互相調劑不在此例

唐山通信　關於制止食糧外運一案、係指大量私運出口而言、彼此互相調劑、自不在禁止之列、冀東道公署已昨再重申前令、通飭所屬遵照、茲誌原文如次：爲訓令事、查二七年本署通令各縣制止食糧外運一案、係對大量私運出口而言、至甲縣產量不足、須賴他處接濟、乙縣產量有餘、應向他處運銷、彼此互相調劑、酌盈濟虛、自不在禁止之列、當以途字第三二〇號訓令飭遵在案、茲據前情、誠恐各縣處仍有誤會情形、以致本區境內週轉不靈、實與民食有礙、合亟重申前令、仰即遵照辦理爲要、此令。

△出口貨物
青島丸十七日去大連

金針菜	三〇包
松香	四〇件
青果	二〇
乾棗	七〇件
楂片	二〇件
鮮牛肉	九箱
牛肉乾	五箱

△進口貨物
日春山丸十六日來青

東京貨

搬家行李	一九件
紙	四三件
紙製品	一〇件
墨水壺	四箱
印字墨水	七一件
鐵網	一件
木料	五五一件
線繩	一件
機械油	一四五桶
機械油	三四〇箱
化妝品	二箱
玻璃器	三七件
藥品	二箱
紅蘿蔔	四〇〇桶
雜貨	六一二件

橫濱貨

日本蘋果	一〇〇〇箱
咸菜	一五二桶
油	四〇〇桶
人絲布	一箱
乾魚	三〇〇件
白蠟	六〇〇箱
銅絲	三四〇件
電線	一件
電器	一〇〇件
玻璃器	八箱
白土	二〇〇〇件
化學器	二〇箱
消火器及零件	一二箱
鐵器	二〇〇包
搬家行李	三八件
破棉布	二三一包
藥器	二六件
雜貨	一四七四件

內外市況

本市市況
（一月十八日）

○棉紗期貨前場	
一月開	716.00
最高	716.00
最低	709.00
收盤	714.00
成	680件
二月開	726.00
最高	729.00
最低	720.00
收盤	725.50
成	7500件
○棉布期貨前場	
一月開	22.30
最高	22.650
最低	22.30
收盤	22.475
成	700件
二月開	22.95
最高	23.175
最低	22.85
收盤	23.00
成	2600件
○土產期貨前場	
生油	
一月開	69.70
最高	70.40
最低	69.25
收盤	69.25
生米	
二月開	32.30
最高	32.60
最低	32.10
收盤	32.10
成	300噸
○棉紗現貨前場	
16支	
寶來	716.00
成	30件
寶船	710.00
成	20件
20支	
藍鳳	753.00
最高	750.00
成	45件
銀月	760.00
最高	760.00
成	30件
五星	731.00
最高	730.00
成	50件
仙桃	742.00
成	40件
32支	
銀月	916.00
成	10件
花蝶	910.00
成	15件
寶來	991.00
成	15件
42支	
銀月	103.80
成	15件
寶船	101.00
成	15件
喜鵲	103.00
成	20件
○棉布現貨前場	
雙龍	23.00
最高	22.975
最低	23.125
成	75件
花蝶	22.75
最高	23.00
最低	23.10
成	40件
彩球	22.70
最低	22.85
成	50件
○土產現貨前場	
生米	27.00
成	2500包
生油	65.00
成	450簍
生菓	22.00
最高	23.00
成	2000包
豆油	64.00
成	200簍

（一月十七日）

○棉紗期貨後場	
一月開	726.00
最高	726.00
最低	715.50
收盤	715.50
成	600件
二月開	735.50
最高	739.50
最低	724.00
收盤	724.00
成	2300件
○棉布期貨後場	
一月開	227.00
最高	227.25
最低	224.50
收盤	224.50
成	3100件
二月開	223.50
最高	223.50
最低	229.50
收盤	229.75
成	6450件
○土產期貨後場	
二月開	70.50
最高	70.70
最低	69.00
收盤	69.15
成	406車
生米	
二月開	32.90
最高	32.90
最低	32.10
收盤	32.10
成	213噸
○棉紗現貨後場	
16支	
銀月	770.00
成	30件
寶來	720.00
成	25件
喜鵲	750.00
成	20件
寶船	716.00
最高	717.00
最低	715.00
成	30件
20支	
仙桃	743.00
最高	745.00
成	30件
銀月	762.00
最高	763.00
成	50件
32支	
花蝶	919.00
成	15件
寶船	107.00
成	10件
○棉布現貨後場	
雙龍	23.10
成	16件
花鳥	23.00
最高	23.05
最低	23.10
成	70件
彩球	22.90
成	40件
○青島綿絲後場	
一月	
寄	716.00
高	716.00
安	710.00
止	714.00
二月	
寄	726.00
高	729.50
安	720.00
止	724.50
○青島落花生油	
二月	
寄	69.90
高	70.50
安	69.30
止	69.30

海外市況
（一月十八日）

○倫敦銀塊	
現貨	22又8分之5
期貨	22又8分之5
○孟買銀塊	
	59又16分之15
○紐約銀塊	
公定價	34又4分之3
○紐約株式	
斯記兒	
	59又0分之0
阿拿根阿	
	27又4分之3
○紐約滙兌	
對英	3.95又8分之3
對日	23.47
對華	8.15
○倫敦滙兌	
上海	5.0又16分之1
日本	1.2又32之9
法國	176.50
紐約	4.02.50
○美國棉花	
現貨	11.30
一月	無市
三月	10.03
五月	10.78
七月	10.40
○印度棉花	
白路去	
4.5月	296 2分之1
7.8月	306又3分之1
○阿[illegible]拉	
1.3月	266 2分之1
	268 4分之3
5月	272又0分之0
○[illegible]	
1月	217又4分之3
3月	221又2分之1
5月	224分4分之3
○倫敦金塊	
	168.00
○市[illegible]古麥	
5月	101又0分之0
7月	98又8分之3
9月	97 8分之3
○加奈陀小麥	
五月	87 8分之5
七月	87又8分之3
九月	88又8分之5
○東京株式前場開盤	
新東	142.00
鐘紡	178.80
滿業	80.90
日魯	76.80
○上海滙兌前場開盤	
對英	
現物	4又8分之7
期物	4又64分之53
對美	
現物	8又16分之1
期物	7又分16之15
○天津棉絲布現貨	
棉絲	
17支八馬	760.00
17支十全	無市
20支十全	765.00
32支十全	880.00
42支架子	1060.00
42支水月	1073.00
棉布	
五福	26.60
陽光	25.20
○大阪棉花前場開盤	
一月	75.00
二月	76.40
三月	78.35
四月	無市
五月	無市
六月	85.35
七月	86.80
○大阪棉布前場開盤	
一月	4.25
二月	4.355
三月	4.550
四月	4.665
五月	4.800
六月	4.885
七月	5.010
○海外棉市	
印棉布羅記	200.25
印棉阿格肯	191.25
美棉	223.00
美棉	225.60
○上海金融	
海關金單位	270.80
華興銀行公定值	
對英	6又0分之0
對美	9又8分之7
	121元賣
	126元買
法幣換算率	341.30
圓票	
	79元又8分之1賣
	79元又8分之3買
匯劃貼元現金化	200乃至210
○大阪棉花前場收盤	
一月	76.40
二月	無市
三月	無市
四月	無市
五月	83.90
六月	85.40
七月	86.65
○大阪棉布前場收盤	
一月	4.245
二月	4.360
三月	4.580
四月	4.665
五月	4.800
六月	4.890
七月	5.010
○上海棉絲布現貨	
棉絲	
26支日光	690.00
20支藍鳳	725.00
32支彩球	935.00
42支立馬	1020.00
棉布	
四君子四綾	68.25
五綾	72.75
龍頭細布	22.20

德國製造
腎腦賜保命
訂購處　青島北京路天合益藥房
▲自本月十二日起至本月廿一日止過期無效

德國特洛市大藥廠出品腎腦賜保命補針補丸二種風行歐美有口皆碑其成份係用荷爾蒙維太命最新製劑功效之靈驗可由各國醫藥界撰文刊於各醫藥雜誌中之美評可以證實功能補血生精滋養神經返老還童延年益壽常服則永享人生健康之樂對於而致性神經衰弱則尤著奇效誠非凡品也今歸本藥房獨家經理徵德該廠主人同意特提出各
貳百盒贈送各界
但爲數戔戔難以普及只限本藥房門市贈送凡購買一百片補丸一盒六元六角贈送一盒共二盒計二百片餘均依此類推每人限購一份額滿即行截止千載良機幸勿失之交臂而免後悔

買一送一
補針補丸
（補針）10×2cc 每盒八元二毛五分　2×2cc 試用一元八角
（補丸）100片 每盒六元六角　50片 每盒三元五毛　25片 每盒一元八毛五分
▲注意男女用同價▼

男用女用功效
神經衰弱　陽萎早洩　夢遺滑精　腦弱失眠　腰酸背痛　經水不調　婦女白帶　種子妙品　戒烟奇藥

確實保證
誤犯手淫或房事過度
英租界貴州路寧波路口　濟倉藥房啓
[illegible]

康清補
勳臣妙品
固精補腎丸
夢遺滑精　腎虛早洩　一盒見效　三盒全愈
專治男子氣虛腎虧先天不足後天虧損陽萎不舉舉而不堅堅而不固見色即洩或破身太早房事不節操勞太過手淫過度以致腰酸腿疼記憶薄弱頭暈眼花四肢無力心神恍惚夜多惡夢遺精盜汗腎囊潮濕小便混濁火敗精寒腎水枯竭久無子嗣凡一切虛弱腎虧等症速服此丸功能滋陰補氣强筋壯骨增精益髓培養原氣安心定神種子極易效力偉大百發百中誠爲男子之寶品每盒國幣一元〇每打十元外埠函購外加寄費三角五分來函掛號當日回件郵票適用
青島總經理北京路一號天合益大藥房（電話三八六六號）山東路一四八號致民大藥房▲滄口同義堂代售
本埠代理處　海泊路萬年春　雲南路南村路口永安藥房　湖南路至誠藥社　黃島路福海藥房　膠州路東首杏林藥房　北京路長春堂　益都路美華藥房　東鎮菜市路健古藥房　高密路中間萬春堂　濰縣路42號廣聚隆　博山福順成肆　烟台福昌泰　膠縣宏大藥社　威海衛復興永
濟南分銷處　三馬路張韓子藥房　普利街萬利西藥行

諸君！想照戲裝和西裝的像麼！
明星照相館備有很多戲裝西裝任君選用並有專人代客辦裝
地址高密路　電話四九八九

招聘香煙經理廣告
上海共盛煙公司出品各牌（黃錫包、白五輪、禮拜堂、寶船牌）香煙委爲青島滄口路五十三號永泰煙號華北五省總經理敝號茲爲推銷起見特此登報招聘本埠及外埠代理如欲願者當能格外優待請駕面議無任歡迎
青島永泰煙號敬啓　電話三六九二一號

協順永報關行
代客辦事　報關轉運　手續敏捷　特別迅速
電話二七六二號轉　地址滄口路樓上三七號

英記酒樓
酒菜　麵飯　星期　茶點
山東路一七〇號電話二五五九號

本報廣告部電話二〇六〇

嶗山晶石眼鏡老店
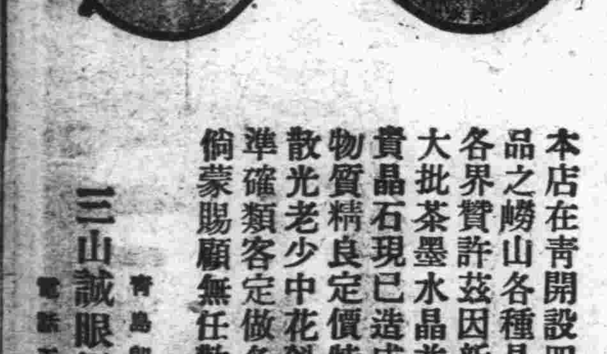

華北唯一電機製磨工廠
本店在青開設四十餘載所出品之嶗山各種晶石眼鏡久蒙各界贊許玆因新由嶗山得到大批茶墨水晶並歷年積存珍貴晶石現已造成各時式眼鏡物質精良定價特別低廉近視散光老少中花斜視等鏡光線準確類客定做各貨交貨迅速倘蒙賜顧無任歡迎
青島即墨路西首　三山誠眼鏡老店謹啓　電話五八六三號

鑄鐵管代用品　埃塔尼特管
鑛山用管
上下水道管用　電纜管用　瓦斯管用　溫泉送湯管用　各種工業用
代理　阪東調帶出品　各種膠皮帶
諸機械　鐵道、鑛山、船舶用　工業用各種　各種電氣用品
日立製作所山東省總代理店
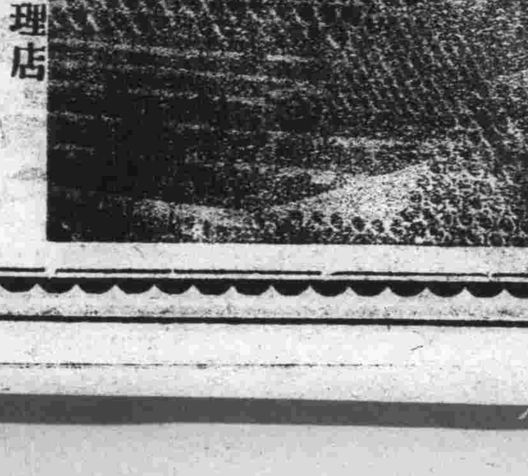
株式會社　隆光公司
青島市場一路　電話（七二二二　二五七五　六三三六）番

新濟南電影院女侍 私奔來青被獲

其母致函本報請求代尋 二男一女已由警局查獲

晚近世風澆薄人慾橫流、尤其一般青年男女、只顧目前歡愉、不思事之結果、日昨本市破獲一拐帶嫌疑案、男女兩主角、均未達成人年齡、玆誌該案始末如次：

（焦玉英）

（劉德亭）

情人冒充兄妹 三人同居一室

於十七日晨、本報接得濟南市城內西奎文街二十九號焦呂氏來函一件、原函內稱「敬啓者玆因本月十三日晨間氏之小女名焦玉英現年十五歲身着深藍大褂、及紫地白花雁（原文此字）領夾袍、剪髮放足、忽然突告失踪、往各方調查、聞有尚某及劉某者二人、誘拐伊現赴青島、先寓第一旅社內、或其他旅館等處、素仰貴社領導社會、謀福民衆爲此快函奉懇請予刊登新聞欄內、倘蒙軍警機關及仁人君子查獲後、賞給一信、或交當地官署扣留、聽候處置辦法（下略）」云云」本報據函後、審視郵戳日期爲十六日自濟南所發、本報素抱爲社會服務之宗旨、今覩此信、意態言摯、正擬作稿披露間、而已接得本報記者之報道、謂此案已經市南警察分局查獲矣、於十三日晨由濟之通車來青後、有濟南某校學生尚天義、（年十八歲平度人住濟南七大馬路樂善街三號）來青、即住於廣西路第一旅社二樓十三號房、至次晨（十四日）濟青通車來青時、又有尚之同學劉德亭（年十八歲榮城人住濟南四大馬路小緯二路一二八號）攜一女劉素英（年十五歲即焦玉英）來投尚處、三人當同居一室、并未另開房間、店簿上則書爲來青投考學校、劉與素英係親姐妹、市南警察分局長及淸水指導員、對於治安風化、向極重視、今見此不倫不類之二男一女同居一室、頗生疑竇、乃令該管浙江路分駐所巡官趙仲岐、對該男女三人嚴加注視。

一唱二和

趙巡官奉命後、[illegible]見該男女三人、時相外出、該女子終日在旅社晝寢、可疑之點極多、乃於十七日下午七時趙巡官率探警多人前往、至該社後、直趨叩門盤查、時尚某正在吹口琴、一唱二和、頗爲自樂之時、突見有官警入室、三人六目相視、均面現驚慌、乃逐一盤訊、劉德亭稱與該女係同胞兄妹、由濟來青轉道返榮原籍、該尚某則稱與劉係屬同學、其兄在本市某局作事、來青望兄、并欲投考學校、繼經趙巡官隔離盤詢、劉素英始供認

眞情吐露

眞名焦玉英、年十五歲、濟南人、其父焦世清、母焦呂氏、住於濟南城內西奎文街二十九號、家中尚有姐弟各一、本人於舊歷今年四月間在濟南二大馬路緯三路新濟南電影院充食堂當女侍、與劉德亭結識已久、近因劉欲來青辦事、乃欲與其同來青、不料商諸其父母未允、故於十三晚潛出與劉同乘夜車來青、來青之前一日與尚約好同在第一旅社相會、復訊劉尚二人與焦玉英所供無異、惟不承認有拐帶情事、趙巡官以二男一女同居一室、且來歷不明、不但觸犯刑章抑且有關風化、乃將全案移交泰安路派出所、備文轉解市南分局訊辦、本報得接以上之消息、除披露外、并望焦呂氏見報後、速來青赴市南分局投案處理云。

爲報師恩修造住宅 贈呈式極隆重

各機關代表均往祝賀

對青島學院長吉利平次郎氏、由卒業生櫻稻會爲報師恩、修造住宅贈呈式於十六日在[illegible]於下午二時在落成之新宅、有青島神社宮司之修祓式、三時萩原机關長、吉良大佐、石川領事、津下參事會長、姚社會局長、陳教育局長、安藤理事外、日華兩國代表數十名來賓列席、學校職[illegible]櫻稻會代表致贈呈之辭、繼有吉利校長之謝辭、及機關長、領事、參事會長、社會、教育兩局長、理事之祝辭、是等要約言之、「青島學院之有今日之隆昌、皆由過去二十有四年校長獻身的努力所致、不僅子弟之教育薰陶、即於日華親善、融合協和亦有偉大盡粹之功績、今子弟感念師恩、以報恩感謝之赤誠、特贈住宅、全爲美擧、令人不勝感激者也。由日華兩國人如斯協力謝恩之例、當以此次爲之嚆矢、新秩序建設之現在勿論與將來亦當益望校長之健鬥與生此美談、本學院之發展與隆昌、再陳局長之祝詞如次、如斯式乃於熱與愛與誠之鐘聲裏告終、祝酒、乾杯、來賓對校長之萬歲、校長祝來賓健康、學校萬歲、四時餘散會。

吉利校長住宅贈呈式祝詞：

莘莘學子、深解報恩、特建夏屋、奉贈師門、如松如竹、美奐美輪、斯干秩秩、燕居申申、至誠貫日、高誼薄雲、爲留紀念、用集嘉賓、如斯盛事、萬古長存、摛詞奉祝、略表寸心

中華民國二十九年一月十七日青島特別市教育局局長陳命凡敬祝

建設局應市政需要 計劃新闢市街

以爲發展市政之準繩

本市日趨明朗、戶口日增、現有屋宇、幾不足以容納居民、本市建設局爲適應市政需要、特計劃新闢市街道路位置、以爲發展市政之準繩云。

公園小西湖 結冰甚薄

中外人士切勿溜冰

第一公園內之小西湖溜冰場、每屆冬季冰結之際、向例供一般人民溜冰娛樂、今冬[illegible]、至今未能開放、一切設備亦不完備、中外人士在此時、切勿入場、以免意外危險、待冰厚結、佈置完備、再通知市民云。

火災統計

去歲全市發生火警計七十起

本市警察局最近統計去歲（二十八年）全市火災發生次數達七十起之多、計中國人二十一戶、日本十二戶、外人三十七戶、以春冬火警較多、夏日最少、計一月內發生火警五起、燒房五間、損失二萬九千七百七十元、傷二人、二月內發生火警二起、燒房六間、損失二千八百元、三月內發生火警四起、燒房七間、損失二千八百二十元、四月內發生火警三起、燒房十三間、損失一千三百七十元、五月內發生火警兩起、損失一千九百元、六月內發生火警四起、燒房二十七間、損失五萬二千五百元、七月內發生火警一起、損失二百元、傷人四名、八月內發生火警三起、燒房九間、損失四千四百六十元、九月內發生火警二起、損失一萬五千七百六十元、十月內發生火警四起、燒房十六間、損失八萬七千二百元、傷人九人、十一月內發生火警三起、燒房四間、損失四千二百八十五元、十二月內發生火警四起、燒房九間、損失一萬四千七百九十九元。

兩處暗娼

被警士抄獲

台東分局警士、於前晚在龍門路八十七號查獲暗娼陳順喜（年二十四歲招遠人）杜金喜（年二十歲萊陽人）正與遊客陳光謙、劉啓信幽會之際被捕、又在孟莊路查獲暗娼宋楊氏（年二十六歲卽墨人）正與馬念奎幽會、當將男女六名、一併送分局訊辦。

少婦鍾常氏 暗充神女

介紹人被控 近突然潛逃

鍾瑞臣年二十九歲、住西仲家窪一號、妻常氏（年十八歲棲霞人）於日前經其友人胡長書之介紹、在東鎭龍門路一二零號蕭張氏暗娼家中暗混、不料鍾常氏最近潛逃、多方尋找不得、於日昨在東鎭鍾案巧遇胡某、當喊警赴台東分局成訟。

趙市長召集 全體僚屬訓話

振刷精神努力推進市政

本市趙市長於本月十七日下午三時於市公署會議室召集市公署全體僚屬訓話、原文如次：

現在新年已過、吾人應自今以始、勵精圖治、振刷精神、努力於市政之推行、以完成擴大建設之使命、而不可稍有意忽、本人服官多年、向以淸愼勤三字自勵、深望同人亦本此三字做去、本人德薄能鮮、惟賴諸同人之努力匡襄、以達成所期之目的、玆將今後之施政方針、略述數語

本市自事變迄今、可分爲三個時期、（一）在維持會時代、爲破壞之後恢復治安時期、（二）去年市署成立後、爲預備擴大建設時期、（三）今年則爲實施擴大建設時期、在去年一年舉凡政治、經濟、教育、建設、衛生、海務、警備、各機構、漸臻完成、迨膠卽兩縣歸併後、經友邦不斷之協力、鄉區秩序逐漸恢復、所有各項行政、已經過籌備時期、而入實行建設之途矣。

今後之實施建設事務紛繁、責任重大、要知開源必須節流、當此元氣大傷、財政支絀之時、務須樽節費用、力求實在、俾得事無不舉、款不虛糜、以最少之經費、而收得極大之效率、此本人之所最希望者也、至於膠卽兩區治安之鞏固、經濟交通之建設、尤應從速着手努力邁進、使本市日趨於極端之明朗化、庶不負政府之指導、與友邦之協力、此雖爲本人之所企盼、亦惟願同人之公而忘私、奮發振作努力前途之邁進也、同人其共勉旃。

各省市山東同鄉 公上吳孚威鄉諡

趙市長主張用端毅二字 旅京同鄉通過舉行儀式

吳孚威高風亮節、一代完人、日前山東旅京同鄉會、開會討論公上鄉諡、以資表彰而識敬仰、當推定審察員九人、負責審察、旋經酌擬端定二字、以快郵代電分致濟南青島及津滬甯漢各省市山東同鄉、徵詢意見、以便公同發起、本市趙市長接電後、卽分向旅青魯省各名流詳細討論、併根據諡法、考守禮執義曰端、安民大慮曰定強而能斷曰毅、再三斟酌、毅字似較定字尤爲妥貼、當卽復電貢獻意見、以備採擇、旋京山東同鄉接復電後、卽召集原推審察員、及常務理事等、共同研究、僉以青島趙市長等所擬端毅二字、揆之吳公平日行誼、甚爲切合、遂一致通過、改用端毅二字、當時推定代表三十餘人、於本月十四日午刻齊赴吳宅舉行公上鄉諡儀式禮節、極爲隆重、此舉不獨爲一時之哀榮、更可垂悠久之紀念、以後卽可稱之爲吳端毅云云。

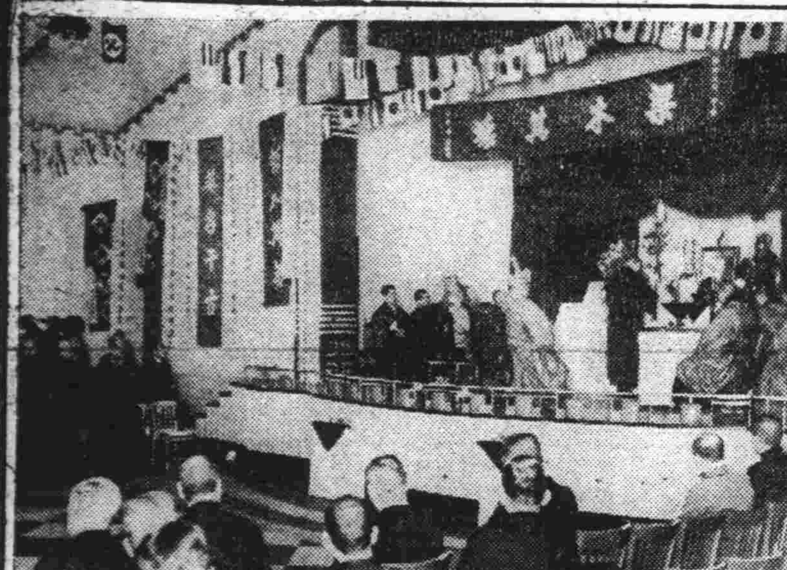

（陸次長追悼會致祭時情形）

陸渭漁氏追悼會 各界肅穆致祭

尹局長思及故友泣不成聲

故北京實業部次長陸渭漁氏之追悼會、於本月十八日上午十時在市總堂舉行、本市中日各機關長官、陸氏生前友好及全市市民代表均參加、開會後、全體肅立、禪師入席誦經、經畢、禪師祭文、次由趙市長、柴田所長、加藤總領事代表石川領事、中國來賓代表謝祖元、日本來賓代表田邊郁太郎等先後讀祭文、祭文畢、由趙市長、尹海務局長率陸氏遺族孫公子陸紅會、柴田所長、加藤總領事代表石川領事、萩原機關長、谷本武官、上砂憲兵隊長、傅警察局長、前鐵路同人代表閻星燦、交通大學同學會、早稻田同學會、商會代表、崇明同鄉會、日軍婦人會、中國婦人會等分別進香、最後由尹海務局長致閉會詞、尹局長爲陸氏摯友、自聞陸氏噩耗每日痛哭、今逢追悼會思及故友、致詞時泣不成聲、全場來賓亦均爲之淚下、禮畢由陸氏遺族致謝禮、玆誌各祭文如下：

市長祭文

維中華民國二十九年一月十八日、青島特別市市長趙琪謹以淸酒庶饈、致祭於故北京實業部次長陸渭漁兄之靈曰：嗚呼渭兄、返樸歸眞、忽聞噩耗、痛悼實深、欽哉渭兄、才大心細、畢業東瀛、歸擢科第、學優而仕、政海蜚聲、京國懋績、歷交通、勸宣路政、量移膠濟、納民軌物、澤被青市、中日事變、浩刧倐臨、哀我青市、同遭兵燹、渭兄仁慈、悲天憫人、艱難締造、煞費苦心、復興建設、卓著勞勛、市署成立、總綰警政、鞏固治安、萬民稱頌、風雨同舟、深資匡襄、晉人共羨、我心悲傷、酬庸升調、實業宣猷、音書無間、聲應氣求、京華于役、重親霽月、分袂數日、竟成永訣、國家多難、喪此元良、天胡不弔、萬民感傷、難撓者天、不息者誠、公形雖亡、公神常凝、生而爲英、死而爲靈、百世以下、聞風共興、謹率所屬、聊奠酒漿、英靈憑式、來格來享、尙饗。

來賓祭文

維中華民國二十九年一月十八日、謝祖元等謹以淸酌庶羞之奠、致祭於亡友陸渭漁先生之靈曰！嗚呼陸公、曾幾日疾而遽致於斯、方客歲之秒、値周甲之初度、聞猶明儕歡集爭進祝於期頤、公之病不過霜露之感犯、何圖一藥之誤、遂至於不可爲、當夫屬纊之際、[illegible]猶關懷乎部務、蓋其忠職憂國無時或忘、故結念於瀕危、嗚呼公今往矣、然不可磨滅者、名實文章功業將燦如日月之光輝、其懋績昭著誠足光史乘以不朽、而吾之所感念、尤在乎劫餘之青市、多有賴於撫輯與維持、泊於公之內擢僑侶感乎離索人民思其惠澤終不料從玆長訣、安得不撫念而欷歔、公厭世塵濁潔身而逝、在公可以無恨、然吾人之所痛、實不勝爲國家惜而非僅以其私、嗚呼風徽遠矣、詩酒流連渺不可得、惟望此一尊之侑靈庶幾其憑依尙饗。

禪師祭文

維中華民國二十九年一月十八日、日華佛教團謹以香花淸茗、致祭於北京臨時政府實業部次長陸公渭漁之靈而告之曰、歇浦黃海島峙、崇明靈秀鬱勃篤生我公童而穎異、間世之英、壯而遠學、負笈東瀛、推輪四啓、泊歸故邦、聲勳公卿、壁畫經營、山川旁達、都市繁榮、從政餘暇、陶然怡情、斗酒百篇、倚馬可成、中東不幸、突構甲兵、公容膠澳、匕鬯不驚、出秉警政、姦宄銷聲、政施親善、誓矢精誠、中外協和、有口同評、擢膺部務、言諧舊京、提獎實業、原裕民生、天不慭遺、遽隕大星、遐邇共悼、失玆典型、爲社以祭、用妥英靈、公當戀舊、來格來歆、嗚呼尙饗。

本市人口迭有增加 超過五拾三萬

最近增加二千一百餘人

本市警察局、近以市面繁榮、人口日增、經調查全市人口迭有增加、統計外僑人口計日本內地人二六一五三人、朝鮮人二四四二人、台灣人八八人、美國人一八二人、德國人二六〇人、英國人二一三人、意大利十人、法國三十一人、丹麥七人、比國五人、希臘七人、立陶宛八人、波蘭二十二人、羅馬尼亞五人、無國籍、白俄八三六人、烏克蘭二人、猶太人一人、共計外僑三〇〇二七二人、較前增六百四十一人、截至二十八年末全市中外人口統計市南分局有二〇八二九戶、男六一四四三人、女三七〇一五人、共九八、四五八人、市北分局有一五三九六戶、男四五七二〇人、女二六〇〇五人、共七一、七二五人、海西分局有八九九六戶、男二六二二三人、女一九八七二人、共四六〇九五人、四滄分局有二一九六九戶、男六四六三五人、女五五六三三人共一二〇二六八人、李村分局有二三一三四戶、男六五四七二人、女五七六六三人、共一二三一三五人、總計全市有中外人口十萬六千五百三十戶、男三十萬五千〇三十八人、女二十二萬五千四百〇六人、共五十三萬〇四百四十四人、較前增八百四十一戶、男三百四十二人、女一千七百六十八人、共增二千一百一十八人云。

展寬延長天門路 先測量中心線

繪製詳圖以備施工

本市建設局計劃展寬及延長天門路、急待施工、卽先測量全路之中心線、及路旁之地形、並全路水平線、繪製詳圖以備施工、全路計長三、五〇〇、〇〇公尺、面積一〇五、〇〇〇、〇〇平方公尺、又王台鎭至王哥莊間之道路工程、業經復勘竣事、已派員率同監工人等前往該處實施工程云。

東鎭水道槽溝 掘挖完竣

建局催運土管 以便早日完成

本市台東鎭建築下水道之槽溝、現已掘挖完竣、惟土管尙未運到、不能竣工覆土、不無妨礙交通之處、本市建設局已着包商豐春派人赴博山催運土管、以便早日完竣覆土而利交通云。

少婦不務正 自甘墮落

先後兩次潛逃 在暗娼家尋獲

劉咎氏年十九歲、高密人、夫劉寶珠（住東鎭清和路十七號附一戶）劉咎氏素不務正、曾於去歲與人偕逃一次、被獲後、在台東分局成訟、旋仍由劉寶珠領回、不料劉咎氏突於日前又行潛逃、於十六日下午劉寶珠之兄劉寶昌（年三十六歲莒縣人）赴芝罘路雲承里閑遊、不意在該里附二十六戶、開暗娼欒鳳林（年三十七歲莒縣人）欒單氏（年四十三歲高密人）將劉咎氏尋獲、當將劉咎氏之父咎明言、（年五十二歲莒縣人）找來、鳴警一併赴分局成訟云。

江蘇小學女生 拾金不昧

送交派駐所

本市江蘇路小學校女生孫曼華住本市蘇州路四號、日前放學回家行至同仁會診療所前拾得鈔洋三元、該女生竟將所拾鈔洋三元、送交江蘇路派駐所招領、該警察所以孫曼華正在穉齡、拾金不昧大義可風、除面獎外、並向總局呈請准予嘉獎以資激勵云。

載糧風船 海中觸礁

損失在調查中

本市警察海西分局據薛家島警察所報稱、該島蓮島海嶺內、有風船一隻載糧三百六十包、於該島附近十二里海內、忽觸礁、經發覺後派舢板將人救護、幸未淹斃、該肇事船名福盛順、共損失正在調查中云。

蕩婦不安於室 被夫尋獲

連同姦夫帶局

閔寶清（年三十四歲、浙江紹興人）、在海泊路立德里二十五戶開設閔寶記成衣局、妻閔范氏（年二十九歲）素不安分、於日前經人之介紹、與李茂亭（年三十三歲蓬萊人）結識、二人形影不離、姦宿七八夜、於日前李閔一對野鴛鴦行至禹城路上、被閔遇見、乃在後尾隨、見二人進入無棣路十二號院內、閔寶清當外出鳴警、經黃台路派出所警士趕至、在該院住戶李福亭屋內將一對野鴛鴦尋獲帶往分局訊辦。

長篇社會小說 古城新月

著者王霄羽

王霄羽先生近照

燕京小說家王霄羽先生、自在本報發表「落絮飄香」以來、會擁有廣大讀者、備蒙各界贊許、來函稱贊與詢問單行本印行日期者、頗不乏人、足見讀者對於霄羽君作品熱烈擁護之忱！該書描寫一弱女子之飄零、酸辛淒楚、頗給人以無限同情。現「落絮飄香」第十三章刊畢卽行結束。繼「落絮飄香」之新作爲「古城新月」。是一部言情的社會小說、人物較「落絮飄香」爲複雜、情節亦較熱鬧、但其中有一個比菊英環境更惡劣、但是更能够掙扎的女子。寫大家庭的書中第一步、同時寫一個知識階級的富家小姐的愛情。第二步因寫一個性很强、環境很惡劣的小姑娘、以下層社會爲背景。第三步寫一幕因誤會而演成的戀愛悲劇；最後是團圓、但並不是流俗很美滿的大團圓、也是一個悲劇、不過不像菊英那麼凄涼。約於舊年後就可開始刊登了。霄羽先生仍保持以往作風、文筆入微、亦勿庸多予介紹。每日之插圖仍由許淸先生担任、許淸劉姓、爲島上知名畫家、自幼卽富於藝術天才、及藝術創作性、現繪畫技術又有猛進。「古城新月」之內容水準已遠超過「落絮飄香」。爲期匪遙、讀者諸君請拭目以待！

畫家許淸先生近照

將繼「落絮飄香」刊登

淋疾

最新化學療法劑

丹毒 敗血性疾患

五淋白濁 只以內服 立卽痊愈 一瓶斷根 克奏神効

(文獻樣品函索即寄)

特靈伯爾

テラポール

特靈伯爾之出現、咸推賞爲可比於六〇六號之大發見、蓋至今殆無特效藥之丹毒、敗血症、產褥熱以及化膿性諸疾患亦確實奏效、一兩日內即迅速下熱、使患者有起死回生之感、誠奏效如神故也。又對於難治之淋疾、內服後兩三日、尿即淸澄病症漸痊愈、決非一般他藥所能及。且對於腎盂炎、膀胱炎、化膿性淋巴腺炎、口峽炎、扁桃腺炎、肺炎等、效力可靠、無與論比。

包裝

片劑（〇・三瓦）二〇片 一〇〇片 五〇〇片

粉末 二五瓦 一〇〇瓦 五〇〇瓦

注射液（五%二竓）五支裝 一〇支裝 五〇支裝

一次一－二片 一日三次食後服用

第一製藥株式會社

本社 東京市日本橋區江戶橋三丁目
支店 大阪市東區道修町二丁目
出張所 天津日本租界伏見街

武俠小說 劍氣珠光錄

王度廬著・鏡海畫

第十七回 雪夜爭持俠女濟毒手 庵堂探慰奇士露真情 （一）

秀蓮將雙刀放在身邊、直等到深夜三更以後、她才歇下、心裏冷笑着：大諒那韓志遠、常七、紅衣女子等人是不敢找來了。一夜之內也沒有什麼事情發生、次日起來、秀蓮還不肯立時走去、她還要在此停留半天、將門鎖上、她什麼兵刃也不帶、就出了店門在街上行走、不由的就走進了城、磁州也是冀南的大地方、所以城內街市頗爲繁華、秀蓮忽然看見有一家估衣舖、裏面掛着許多婦女穿的皮棉衣裳、秀蓮遂想：現在天氣冷了、我由北京出來時、本沒想到要在外面奔波這些日、所以沒有帶着什麼厚衣裳、應當在這裏買一件。但是她又想了想、身邊的錢恐怕不够、所以就要出城回到店裏去取、於是轉回身來、剛要出城、忽見一家店舖門前、圍着一大羣人。秀蓮心說：這是幹什麼的？於是擠進了人羣、向裏一看、原來是一個和尚、這和尚年有三十多歲、黑紫的臉、兩隻大眼睛炯炯放光、頭皮跟鐵一般又青又亮。只見他穿着很整齊的僧衣、捋着袖子、露出一隻房梁似的粗壯胳臂、一隻手拿着把明晃晃的短刀、用力向胳臂上一砍、只聽噹的一聲響、刀彷彿撞在石頭上、刀還是那般明晃晃、胳臂上只留下一道白印、皮肉沒破、也沒有流血、旁邊看的人一齊驚訝、都直着眼。和尚卻從容地笑了笑、發出江南口音、說：「這是出家人二十年來練的眞工夫、這叫作鐵布衫、金鐘罩、是眞氣功、不是什麼妖術邪法。諸位要疑惑我這刀不快、可以自已取一把刀來、隨便砍、不過得先說明了砍什麼地方、因爲這全仗着一口氣、氣運到那裏、那裏就跟鐵鋼一般、不能够顧全身。誰要說全身都是金鐘罩、那就是妖術邪法、不是眞功夫了！」說完了、由身後一根禪杖上掛着的黃包裹裏、掏出些丸藥來、賣給一般圍着看的人。又誇他這個藥、說是：「强筋補血、專治五勞七傷、藥名叫金剛不壞丸。沒病人吃了更能健壯。一服藥兩粒、只收一個制錢。」秀蓮看他那黃布包裹上寫着是：「行腳天下、普結善緣。」心中十分驚異、暗道：看這個和尚確實有眞功夫、不似江湖賣藥的假和尚。又低頭看、見和尚的腳旁地下放着一個黃布大包裹、和一桿三尺長的很沉重的竹節鋼鞭。正在看着發怔、忽然身後有人拍了他肩膀一下、秀蓮不禁吃了一驚、趕緊回頭一看、見身後有幾個都像是商家夥計樣子的人、都直着眼正看那和尚、並沒有人注意秀蓮。秀蓮雖然心中很生氣、但在這裏自己又不便發作、只得退身離了人羣、又四下看了看、並不見有什麼熟識的、和形狀可疑的人。秀蓮就想：不定是那個輕佻的人、拍了自己一下、自己不理他就是了。遂就往南走着、出了城門、回到店房內、將要叫店家備馬好起身、順便進城去買衣服、這時忽然店掌櫃進到屋裏、他說：「柳姑娘您別走了、剛才您的哥哥來啦、他在西邊高陞店內、叫姑娘趕快去找他！」秀蓮聽了、不由得一怔、說：「胡說！我怎會姓柳？我那裏有什麼哥哥？你快給我備馬、我要走了！」店掌櫃卻說：「姑娘、也許是他們找錯人了、可是那位柳大爺認得這匹紅馬、他說決沒錯。並說您自管去見他、一奶同胞、有什麼話都好說！」秀蓮一聽、心裏立刻明白了、知道一定是纔見那紅衣女子柳夢香的哥哥了、心中倒很覺好笑、本想要去見他、把馬匹索性還給他、以免在外邊行走、別人都以爲我就是柳夢香、那有多麼可恥！但又覺得此刻若再買一匹好馬、也不甚容易、而這匹紅馬走的雖不太快、但很馴順。因此就氣憤地說：「你不用費話、我給了你店飯錢、你給我備馬就是了、我不認得什麼姓柳的、你也不能因爲姓柳的認錯了人、就不放我走！」說着、把錢給了店掌櫃、她自己去收拾行李。店掌櫃卻悄悄地出去、先打發夥計給那邊送信、然後他另叫人慢慢地給秀蓮備馬。

法院公告

青島地方法院刑事判决主文

△宋金陞竊盜一案
主文
宋金陞竊盜處有期徒刑三月

△張子光侵占一案
主文
張子光意圖爲自己不法之所有侵占持有他人之物處有期徒刑六月

今日節目

八、三〇 新民體操（北京）
八、五〇 農成日語講座（北京）（第一四講）劉士宏
九、一〇 京劇唱片（北京）遊六殿（李多奎）鎖五龍（金少山）捉三關（譚富英）
九、三〇 新聞重述（北京）
九、五〇 商情行市重述（北京）
一〇、〇五 新民講壇（北京）民族心理的革新（五）新民會中央指導部員 趙濟民
一一、五〇 相聲唱片（北京）繞口令 吉評三
一一、五九 報時（北京）
一二、〇〇 家庭常識（北京）便秘的發生與預防
一二、一五 唱片（本台）新民會會歌（江文也）二進宮（荀小雲 張桂仙）借東風（常立恒）探親家（毛世來）
一二、四五 商情行市（北京）
一二、五五 職業介紹（北京）
一三、〇〇 評書（北京）王傑魁 小五義（第三九回）
一四、〇〇 新聞（北京）
一四、一五 娛樂節目（北京）一、樂亭調 勸埧交友 王佩臣 二、相聲 數來寶 高玉峯 金晚山
一八、〇〇 兒童時間（北京）報子胡同小學學生演播
一八、二〇 兒童新聞（北京）
一八、三〇 日語講座（北京）
一九、〇〇 體育常識（北京）益田信夫（第五〇講）
一九、二〇 行政工作報告（北京）再談清代之滑冰 吳逸民
一九、三〇 講演（北京）北京電台囑講員
一九、五〇 預報節目（北京）
二〇、〇〇 南板馬頭調（本台）
二〇、三〇 新聞（北京）
二〇、四〇 單弦（北京）
二一、一〇 京劇講話（北京）王蕙臣
二一、三九 宇宙鋒（十四）徐蘭沅
二一、四〇 報時（北京）
二二、〇〇 新聞（北京）
二二、二〇 地方新聞（本台）
二二、三〇 商情行市（北京）
二二、四五 英語新聞（北京）
二三、〇〇 京劇（北京）

日曆

△陽曆一月十九日（星期五）
△陰曆十二月十一日
△滿潮 午前一時二五分（二五七）午后十二時二〇分（一九二）
退潮 午前七時三五分（一六四）午后七時二〇分（二八）

青島郵局封發郵件時刻通知

（一）輪船郵件：
△一月十九日 開往大連
△一月二十一日 開往上海
△一月二十一日 開往日本

（二）航空郵件：
（甲）去日本之航空郵件 每日晚十時封發
（乙）去華北各地以及大連朝鮮之航空郵件 每日午十二時十分封發

（三）火車郵件：每日午後五時三十分及十時封發

（四）經由西比利亞郵件：每星期一及星期四晚十時封發

附註 輪船開行時刻如有變更不再通知

大連汽船出帆

▲上海行
青島丸 一月廿一日 前入 正午出
大連丸 一月廿三日 前入 正午出
奉天丸 一月廿六日 前入 正午出

▲大連行
大連丸 一月十九日 後一時半入 後五時出
奉天丸 一月廿二日 後一時半入 後五時出
青島丸 一月廿五日 後一時半入 後五時出

▲上海行
白河丸 一月廿八日入 一月廿九日出
黃河丸 一月廿一日入 一月廿二日出

▲天津行
白河丸
黃河丸 一月廿七日入 一月廿八日出

大連汽船青島支店 電話 支店 二二七一七 船舶 二二七一七 ...

國際運輸扱船

▲自大阪
順利號 一月十六日入港
鎮島丸 一月十五日入港 一月二十日出帆
▲自小樽
玉津丸 一月二十日入港 一月廿五日出帆
▲自大阪門司
順利號 一月十六日入港
▲自神戶門司
山島丸 一月十二日入港
▲自秦皇島
亨泰號 一月廿五日入港
▲自阪神
明星丸 一月二十日入港
海平丸 一月卅一日入港 一月二十日出帆
▲自阪神
山塢丸 一月十五日入港 二月五日出帆

國際運輸株式會社 電話（六五〇一）代表（四回線）

海州組合出帆

▲海州行 入港 出港
△印船交接載
迎春號 十八日 十九日
元泰號 二十日 廿一日
戌丸 十九日 二十日
得春號 十八日 十九日
迎春號 廿一日 廿三日
元泰號 廿一日 廿五日

▲濤水口行
永祥號 十六日 十九日
新源號 十九日 二十日
義通丸

▲石臼所行
恆新號 十九日 十九日
韓新號 十九日 二十日
太平號 十九日 二十日
新順號

▲石島行
平安號
民安號

▲王家灘行
太平號
春來號
義盛號

海州航路汽船同業組合 事務所株式會社中村組 電話三四五九三七三番

川崎汽船出帆

▲運搬船（日本行）
金龍丸 一月十日入
富國丸 一月九日入
昌壽丸 一月十日入
綏泰丸 一月二十日入
西陽丸 一月廿三日入

▲上海行
慶山丸 一月十八日入港 一月十三日出帆

▲紐育線
關川丸 一月十二日神戶發
安川丸 一月廿六日神戶發

▲中南米線（經香港沙市經由）
島愛宕丸 一月廿二日神戶發

▲桑港羅府線
愛宕丸 一月廿五日神戶發

運賃及其他詳細情形請向左記地址照會
川崎汽船株式會社 青島代理店 株式會社昭和海運公司 館陶路取引所內 電話四〇一三番

大阪商船出帆

▲日滿連絡船（前十一時大港出）一月二十日 廿四日
鴨綠丸
熱河丸
烏蘇里丸
黑龍丸
扶桑丸
吉林丸
長春丸

至於連往各地之貨物運賃及開船日期等詳細情形請向左記地址照會
大阪商船株式會社 青島出張所 電話三五四〇番
荷客取扱店 青島商運株式會社

東亞海運汽船出帆

▲門司、神戶、大阪行
原田丸
吉加爾丸
泰山丸
日光丸

▲芝罘、天津行

▲威海衛、大連行

▲上海行

▲上海南支行

▲大連直行

▲連雲港行

東亞海運株式會社青島支店

嶋谷汽船出帆

▲自北海道
玉津丸 一月二十日入港
海平丸 一月卅一日入港

運賃及其他詳細情形請向左記照會
青島總理店 國際運輸株式會社 青島出張所

朝鮮郵船出帆

▲仁川、鎮南浦行
平安丸 一月十八日入 一月二十日出
鎮山丸
平安丸
慶山丸
▲仁川直行
慶安丸
▲仁川天津線
新義州丸 一月三日

船隻於開船一時間以前裝貨、至於運費及其他詳細情形、請向左記方照會。
代理店 朝鮮郵船株式會社 合資會社中村組

本報廣告部 電話二〇六〇

招募高等店員

茲擬招募富有販賣雜貨經驗之高等店員一名、年齡須在二十歲以上五十歲以下、能通日語並須有本市確實保證人者爲合格、如願就者可持親筆履歷書每日午前本人來談 市場一路 株式會社隆光公司

遺失聲明

啓者敝號有腳踏車一輛並領有牌照、不慎被人一併竊去、除向警察局呈請註銷外、特此登報聲明作廢 義順成啓

遺失聲明

啓者今在掖縣買到高景昌立出青島華興商行照付第十六號匯票一只、計國幣一百元、因路途遺失、除通知華興商行止付外、特此登報聲明該票無論何人拾得概作廢紙 姜錫桂謹啓 一月十八日

鄭子賓退趙軒臣受夥緊要啓事

爲會啓事竊以鄭子賓於本年七月會同趙軒臣等二十一日用五福堂名義在吉祥興號投加資本、茲因鄭子賓別有他就、全將股款提出、另由趙軒臣集股補缺、照常營業、除另締約各執爲據外、特再登報聲明、無論盈虧以及其他任何往來、均與鄭子賓無涉、概由趙軒臣負責 特此會啓 鄭子賓 趙軒臣 全謹啓

遺失聲明

敝號源盛德金雲南不慎將永昌開付支票第〇九一八七一號一紙（商業銀號）計五千元正、除取得保證人另行具掛失作廢外、並登報聲明該號票無論中外人拾去概作廢紙 源盛德金雲南啓

恆泰五金號紀潔泉共同啓事

茲因紀潔泉因病辭去經理職務、其東西份頭業已照股分勞清楚、雙方脫離關係、永無糾葛、除立有辭帖退帖各執存證外、特再登報聲明

遺失聲明

鄙人對於郵政儲金簿所用之楷民（杜）三字現因該章不慎遺失、除向郵政儲金匯業局另補圓形小篆圖章一顆上鐫（杜酒民）印鑑外、特再登報聲明作廢

徵求華人賣貨員

啓者本店徵求華人賣貨員數名、須對於雜貨及石油類等素有經驗者、略懂日語、年齡自二十歲以上四十五歲以下爲合格、薪給甚豐、如欲就者請至本店商事部接洽可也 陵縣路一九號 蛭子組商事部啓

遺失運照聲明無效

敬啓者敝人康德六年十月十三日在蘇浙皖稅務總局領有第〇二六二四號捲烟運照一紙、計吉祥牌香烟一千盒、一時不慎致將該捲烟運照遺失、除呈請另行補發新運照外、特此聲明該運照作廢 益都路六四號 華生洋行

遺失聲明

啓者敝人康德六年十月十三號在理春天和銀行買安青島天和興照付二七五號匯票一只、石國松名下國幣九十元、因不慎遺失、已向天和興掛失止付、特此聲明該款領出嗣後該票無論落於何人之手作爲廢紙 石國松啓

營業科目

船舶用品・機械工具・工業材料・電氣材料
釘鋲地金・鑛山用品・建築材料・水道用品
油漆顏料　五金雜貨

天成洋行
青島館陶路四七號
電話九〇四七・三九三七・二六一七
本店 天津日本租界旭街二七號
支店 張家口・京北・南濟

祖傳祕方 調經 當天安胎

嶗山靈芝丸

專治 懷孕失調 頭痛發暈 盜汗潮熱 胎動不安 損傷小胎 常患小產 胎前肚痛 產後肚痛 惡露上冲 月經不調 經多經少 白帶腰痛 輕者一盒 重者二盒 保險除根

（邱氏祕製每盒定價二元）
（外埠函購加郵費三角五）
青島總經理北京路天合益藥房
即墨經理西關萬康茶莊

光陸大戲院

平度路廿二號 電話七八三〇

循環開演 每日至晚十一時止 星期例假十一時開演

座價 樓上正廳六角 樓上兩廂四角 樓下一律四角 兒童學生軍警三角

轟動全青 數十萬觀衆 打破一切影片售座紀錄 開影業界最高權威 今日起繼續隆重獻演

華成公司耗資鉅萬首次貢獻古裝對白戰爭偉大歷史巨片

南國紅星 陳雲裳 黃耐霜 梅熹 尤光照 韓蘭根 劉繼羣 王吉亭 主演

木蘭從軍

一馬當先、銳不可言、花木蘭有大將風度、兩翼包抄、有奇兵截擊、花木蘭有遠大韜略、

深明大義：替父從軍：慷慨激昂：效忠疆場：

歷史上的典型女性 千百年後音容宛在 骨氣懍然

載歌載舞 古色古香

「是中國影片光榮出品」

是陳雲裳不朽之作

上平安 有聲電影院

滄口路廿二號

時間 每日自下午一時起至十一時止 星期日一時至十一時循環開演
價目 優特等四角 三等三角 兒童二角

一月十五日起連演五天……

上海聯華影業公司偉大不朽有聲歌唱巨片

殷秀岑 王次龍 韓蘭根 藍蘋 四大巨星空前合演

王老五

悲感！緊張！窮星未退 色星高照 熱烈！興奮！

這是一部爲一般平凡渺小的人羣呼出不平之鳴的偉大作品！

本劇說明書印有王老五全部歌詞隨票附贈

金城電影院 CAPITOL

湖北路二十七號警察局東首 電話七三六六號

時間 星期一、三、五 下午二點、五點、七點、九點 星期日其他 一、三、五、七、九點
價目 一元 三角 五角六 兒童 二角五 三角

十九日、二十日只演二天

華納公司特製法律偵探鉅片

克勞特倫斯 格雷狄克遜 合演

千古疑獄

A Smash THEY WON'T FORGET

下期公映 虎膽雄心

福祿壽 FOLOZU

電話四〇二七〇

每日五場 一、〇〇 三、〇五 五、四〇 七、三〇 九、二〇 循環開映

一月十九日二十日連演二天

賈克古柏。菲雷第巴塞羅繆

雙星合演最新名貴超特傑構

老少劇戲 母子困守 巨奸謀佔 油礦爆炸

雙星 深刻諷刺 爭輝

他們一齊向惡勢力進攻不遺餘力

赤手空拳 力爭苦鬥 欺騙詐破 換日偷天

廿一日起開演

眞正泰山 人猿泰山 捲土重來

明星大戲院

安徽路六號 電話八九二六

每日五場 一、〇〇 三、〇五 五、四〇 七、三〇 九、二〇 循環開映

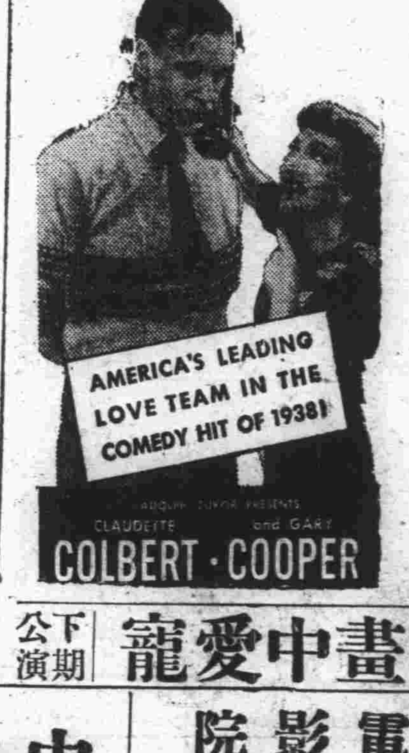

一月十七十八十九連映三天

賈萊古柏 克勞黛考爾貝 合演風流香艷巨片

第八夫人

飽以老拳、獻以大腿、誘以香吻、饗以臭葱、他玩弄了七位嬌妻、到第八位、卻逢勁敵。

下期公演 香艷愛情巨片 畫中愛寵

香川洋行

萬里蒼空下
何不颯爽的穿起
香川的、新秋洋裝來！
汗衫！
領帶！
手皮包！

洋裝、雜貨、香妝品

香川洋行
山東路 電話：二一五八、二一六六號

光陸大戲院東鎮分院

福寺路六十五號 電話四〇二一

時間 每日起時開例假十時演 星期日至晚十一時
座價 樓上二角 樓下一角五分 兒童學生軍警一角

十九二十廿一連映三天

大中華公司出品武俠激鬥機關鉅片！

王元龍 王徵信 主演

王氏三雄

武俠裏含着驚險中帶着滑稽 醋意…… 滑稽 緊張 興奮 熱烈

下期公演 第一集女鏢師

金城大戲院

地址西大森（合記）南村路

譽滿全國評戲大王

杜文彬 王金香 劉桂仙

莊玉宸 馬月樓 筱呵叭 花蘭芳 花春蘭 劉慧琴 金寶玉 寶鳳寶 小三元 金寶霞 丁煥文

午 頭二本 戲 楊三姐告狀
夜 全部 戲 新茶花

中華民國二十九年一月十九日（星期五）

價目 日戲池座票四角 樓座票三角 碼票一角 每天日夜戲准演
夜戲價目 池座每位六角 樓座每位四角 碼座每位一角 優待軍人半價

中和戲院

青島東山路北首 電話二六二三號

王鴻福 坤伶張文琴 泰斗周麟崑
秦月樓 韓子峯 楊壽山 孫慧霞
朱粉辭 王雪芳 林韻梅 劉湘臣

午戲一時開五時止 夜戲六時開十一時止

午戲 六月雪 八大錘
夜戲 三本 火燒紅蓮寺

午價 池座每位五角 樓座每位三角 碼座每位二角
夜價 池座每位一元 樓座每位七角 邊座每位五角 碼座每位三角

光陸電影院

海泊路六十三號 電話七一九七號

時間更改 每日起一時至十一時 例假日十時開演
票價 特等五毛 頭等三毛 二等二毛 兒童學生一毛

今天特別公演

中華公司出品 全部義俠奇情緊張巨片

武俠名星 玉徵信 主演 著名影星 謝雲鵬

熱血鴛鴦

▲全劇苦難掙扎的人 ▲不見一幕屍身的慘劇

下期公演 第二集女鏢師